1858. N°. 57. NIEUW AMSTERDAMSCH (TWEEDE JAARGANG.)

HANDELS- EN EFFECTENBLAD.

ABONNEMENTSPRIJS VOOR 3 MAANDEN:
Voor Amsterdam. .... f 6.25.
Voor de overige Steden des Rijks .... „ 7.25.
Afzonderlijke Couranten .... „ 0.10.
Verschijnt dagelijks, behalve Zon- en Feestdagen.

Maandag 8 Maart.
BUREAU VAN UITGAVE, Singel, G. 343.
Brieven Franco.

PRIJS DER ADVERTENTIËN:
Van *een tot zeven* regels, behalve de 35 cents zegelgeld.... f 1.40
Iedere regel meer .... „ 0.20.
Trouw- en Geboorteberigten .... „ 1.—
Groote Letters en Vignetten worden naar plaatsruimte berekend.

Bij dit Blad behoort een Bijvoegsel.

Hoe zullen de in nood verkeerende gemeenten nu geholpen worden?

I.

De beraadslagingen over het wets-ontwerp tot herziening der in werking zijnde wets-bepalingen op de heffing van de Rijks personele belasting, in de Tweede Kamer der Staten-Generaal gehouden, hebben veel licht over de werking en de strekking van die Rijks belasting verspreid. Wat waar is ten aanzien der gevoelens over de keuze van het beste belastingstelsel, is ook toepasselijk op deze belasting, die ten doel heeft, den stand of de vertering te stellen als maatstaf van het inkomen der ingezetenen, — men moet het erkennen, zoo veel hoofden, zoo veel zinnen!

De strijd loopt eerst over *het getal* der grondslagen, die den maatstaf aanwijzen voor den stand, waarin men leeft, of voor den staat, dien men voert, of voor de vertering, die men doet. Is die strijd zoo veel mogelijk beslist, dan volgt onmiddellijk daarop een ander geschil, en wel betreffende de verhouding, waarin die grondslagen moeten gebragt worden tot den aanslag in de verschillende deelen des Rijks. 't Is toch waar, die stand, die staat en die vertering staan weder met locale omstandigheden in verband, zoodat die de weelde op het dorp ter Heide of op het eiland Marken ten top voert, naar het oordeel zijner mede ingezetenen, als een vergeten burger onopgemerkt zou blijven in het vorstelijk 's Gravenhage of in de groote koopsteden des Rijks! Maar die vergelijking behoeft niet zóó sterk genomen te worden. Wij kennen het verschil tusschen de steden en het platte land en spreken van een steedsch en van een boersch leven; ja, de verscheidenheid is nog grooter, als men denkt aan de kleine of zoogenaamde provinciesteden en aan hoofd-koop-, fabriek-, academiesteden en garnizoensplaatsen, terwijl er dan nog een aanmerkelijk onderscheid bestaat tusschen dorpen en dorpen, zoo als visschersdorpen, gelijk Noordwijk en Katwijk, badplaatsen gelijk Zandvoort en Scheveningen, uitspanning- en rustplaatsen zoo als Velp, Ede, Heemstede, het Gooiland, de Zandpoort, enz.

De wet op 's Rijks personele belasting, die eenige jaren reeds in werking is en meer dan eens werd gewijzigd, aangevuld en uitgebreid, heeft grondslagen bepaald, die voor alle ingezetenen des Rijks gelden; maar de belasting, die daarvan geheven wordt, wordt in verhouding gebragt tot het cijfer der bevolking van elke gemeente, zoodat bijv. van den eenen grondslag op de eene plaats meer moet betaald worden dan op de andere, en de huurwaarde van een huis in de eene gemeente regt geeft op vrijstelling van allen aanslag, maar in eene andere, kleinere gemeente onder het bereik der heffing valt.

Welke nu de onvermijdelijke en hoogstnatuurlijke gevolgen van zulk eene wettelijke regeling en belastingheffing zijn, is niet moeijelijk te raden, maar zij zijn duidelijk aan te wijzen in de onderscheidene stukken, die tot het in behandeling gekomen, maar verworpen wets-ontwerp betrekking hebben, en zij werden vooral openbaar bij de beraadslagingen, die daarover zijn gehouden. Wij hebben ons die aanwijzing ten taak gesteld, en zullen daarop onze aanmerkingen laten volgen. Slaan wij tot dit einde in de eerste plaats ons oog op de *aanleiding* tot de voorgestelde herziening.

De Minister van Financiën moet in deze beschouwing onze vraagbaak zijn. Van hem vernemen wij, dat op de herziening dezer wet meermalen is aangedrongen, en in de Tweede Kamer betoogd, dat de steden meer gedrukt zijn dan het platteland, zoodat, afgescheiden van eene wijziging der gemeentewet, die herziening toch als eene hoogst wenschelijke zaak was te beschouwen. Het was dus geheel onjuist, te stellen, dat de verschillende wets-ontwerpen, en daaronder die betreffende het personeel, *alleen* zijn aangeboden met het doel om de groote steden te ontheffen en te helpen, of om de thans bestaande hoofdelijke omslagen te doen vervallen, en die door het Rijk te laten betalen.

Wij hebben vruchteloos gezocht naar eenig afdoend bewijs voor de beweerde ongelijke en dus onbillijke werking der wet. Wel troffen wij eene berekening aan van een gewezen Minister, die de verhouding deed kennen van den aanslag der personele belasting naar al de grondslagen tot de huurwaarde in de verschillende gewesten des Rijks, maar het verschil, dat daarin wordt opgemerkt, bewijst niets, daar het minimum ad 20 pCt. voor de provincie Noord-Holland en het maximum ad 29 pCt. voor de provinciën Drenthe en Limburg van dien aard zijn, dat men tot een tegenovergesteld besluit wordt geleid, als men in gedachten houdt, dat in Noord-Holland meer groote steden worden gevonden dan in Drenthe en Limburg, die in laatstgenoemde gewesten weinig in getal zijn. Immers daaruit moet volgen, dat het platteland in verhouding zwaarder is belast dan de steden. Hetzelfde geldt ook van de uitkomst eener gelijksoortige berekening, met betrekking tot eenige steden. Men bemerkt daaruit, dat de verhouding tusschen huurwaarde en aanslag het geringst is te Amsterdam en te Rotterdam, namelijk 17 à 16½ pCt., maar het meest te Middelburg en te Assen, waarvoor men 30½ à 26 pCt. berekend vindt. Hoe zal men nu durven vaststellen, dat het platteland minder dan de steden, en de kleine minder dan de groote steden zijn belast, en daarop eene herziening bouwen, daar juist eene berekening is openbaar gemaakt, die tegenovergestelde uitkomsten aanwijst, en welke berekening geene afdoende tegenspraak en wederlegging ondervond!

Wij hechten veel aan hetgeen door den Minister is aangevoerd; maar men zal het ons niet ten kwade duiden, dat wij ook gaarne gronden voor hetgeen beweerd wordt, wenschen opgegeven te zien. Wij nemen geheel aan de juistheid der berekening van de 64 gemeenten, waarin alle woningen ontheffing zouden genieten bij het aannemen der voorgestelde herziening; maar dan moest eerst de billijkheid van die ontheffing zijn aangetoond en bewezen. Op een bloot beweren kunnen wij niet aannemen, dat de wet op het personeel tot dusver een privilegie in zake van belastingen was voor het platteland, en dat de onregtvaardigheid bestaat, dat de groote steden buiten verhouding in het personeel dragen, dewijl het personeel is eene belasting op de vertering, maar niet als zoodanig in evenredigheid drukt op het platteland. Het aangehaalde voorbeeld wegens den aanslag van iemand op het platteland, die f 2100 in de grondbelasting, doch nog geen f 70 in het personeel betaalt, zou ook door talrijke voorbeelden uit de steden, zelfs uit het vorstelijk 's Gravenhage, kunnen worden aangevuld, en bewijst dus niets. Ja, dat alleen wordt er door bewezen, dat de vertering niet in verhouding staat tot het vermogen, en alzoo de billijkheid alleen zou kunnen bereikt worden bij de heffing eener incometax.

In geene enkele redevoering hebben wij zelfs eenigermate een schijn van bewijs gevonden, dat de belasting op het personeel ongelijkmatig drukt. Er was niemand, die de noodzakelijkheid der herziening in het algemeen bestreed; maar ook door niemand, noch in de rij der bestrijders, noch in die der verdedigers van het in beraadslaging gekomen wets-ontwerp, worden feiten opgegeven tot verdediging van het werk der herziening, waartoe iedereen zich bereidvaardig betoonde. Wat juist op den voorgrond moest staan, werd zelfs op den achtergrond niet ontdekt, en de hoofdzaak werd ter zijde gesteld, omdat een nevendoel daarvoor in de plaats werd gedrongen. De *eerste* vraag was: Moeten de gemeenten geholpen worden?

De Minister is rondborstig voor zijn gevoelen uitgekomen, toen hij erkende, dat de financiële moeijelijkheden, waarin de hoofdstad verkeerde, wel voor de Regering een prikkel kunnen zijn geweest, om deze ontwerpen aan te bieden, en er niets berispelijks in te zien, dat, als de hoofdstad bij de Regering komt, om hare behoeften te doen kennen, de Regering het hare doet om daarin zoo veel mogelijk te hulp te komen. Wij zijn het daarmede volkomen eens, omdat wij juist in art. 142 van de Grondwet het bewijs vinden, dat de zelfstandigheid der gemeentebesturen in het heffen van plaatselijke belastingen beperkt moet worden door regels, die de wetgever te dien aanzien stelt, opdat er verband zij en blijve tusschen het rijks- en het plaatselijk belastingstelsel. Men heeft gezegd, dat het *evenwigt* tusschen rijks- en gemeente-belastingen was verbroken en moest worden hersteld, zoodat in de eerste plaats die belastingen moesten worden herzien, welke met het herstel der gemeente-financiën in verband konden worden gebragt. Het is ons hoogst moeijelijk gevallen de meening regt te vatten, maar zij zou ons duidelijk zijn, indien men in plaats van *evenwigt*, had gesproken van *het verband* tusschen het Rijk en de gemeenten, waar zij staan tegenover de ingezetenen, om voor hunne behoefte te tasten in de beurzen der belastingschuldigen. Wij weten niets van een evenwigt, dat ooit heeft bestaan; maar het is ons wel bekend, dat men in een organiek besluit van October 1816 en in eene wet van Julij 1821 bepalingen kan vinden, die getuigen van een heilzaam beginsel, om het bedoelde verband in het algemeen belang met naauwgezetheid te handhaven. Men begreep, dat de algemeene regelen voor de heffing van plaatselijke belastingen moeten rusten op het beginsel, dat, wat het Rijk belast, niet al te zeer door de gemeente moest worden gedrukt, maar dat de grens wierd aangewezen, waar buiten de zelfstandigheid der gemeentebesturen zich geheel vrij, en waar binnen zij zich voorwaardelijk kon bewegen. Die grens is onkenbaar geworden, totdat de wetgever in de gemeentewet de lijn weder scherp afgeteekend heeft en het *verbroken verband* eenigermate is *hersteld.*

BUITENLAND.

Frankrijk.

PARIJS, 4 Maart. Zoowel de *Indépendance Belge,* als de gewoonlijk wel onderrigte *Correspondance Havas,* meenen te kunnen verzekeren, dat tot op heden ochtend nog geen antwoord van den graaf Malmesbury op de dépêche van den graaf Walewski van 20 Jan. ll. bij het ministerie van buitenlandsche zaken alhier is ontvangen.

Het eerstgenoemde blad voegt er echter bij, dat dit antwoord van het nieuwe Engelsche kabinet, volgens de bewering van sommigen, reeds te Parijs aangekomen en zoo weinig geheim zou zijn gehouden, dat eenige overigens in den regel geloofwaardige dagbladen daarvan zelfs reeds een zakelijk uittreksel hebben kunnen mededeelen; luidens andere geruchten, zou deze ontleding apocryph en bij het Fransche ministerie van buitenlandsche zaken tot hiertoe nog niet ontvangen zijn.

Heden namiddag ten half drie ure heeft de ter aardebestelling van den jeugdigen prins Mirza plaats gehad. Een staatsie lijkkoets, getrokken door zes sierlijke opgetoomde paarden met witte en zwarte pluimen, bevatte de rijk getooide lijkkist. Zij werd begeleid door den neef van den prins Mirza, Abaul Nassir Kader, Mirza Mohomed Ali Bahadour, die tusschen den generaal Orgoni, gezant van den keizer van Birmanie, en den Engelschen commodère Lynch ging. Hierop volgde de minister van den te Calcutta gevangen koning van Oude, Mouliri Mohamed Moussi Houd-din, de leden van de Turksche en Perzische ambassadeur, twee-en-twintig Indianen van hooge kaste, behoorende tot het koninklijk huis van Oude. De stoet werd door eene menigte rouwkoetsen besloten, waarin vele hooge personen, die tot het bijwonen der lijkplegtigheid uitgenoodigd waren, zich bevonden.

Voor eenige dagen bevonden zich onderscheidene diplomaten toevallig gelijktijdig in het hotel *des Empereurs* te Marseille, hetgeen aanleiding heeft gegeven tot het gerucht, alsof daar een Europesch congres werd gehouden. Inderdaad hebben zich aldaar tot hunne verwondering op hetzelfde tijdstip de volgende personen ontmoet: prins Bonaparte, komende van Corsika; de graaf de Raynevai, gezantschaps-secretaris; de baron Kaunitz, Pruissisch gezant te Napels; de graaf Guippo, Braziliaansch minister van staat, de generaal Bertin de Vaux en de prins van Sobinski, allen komende van Parijs.

Nadat sedert eenigen tijd onderscheidene Wallachijsche jongelingen in de Fransche militaire scholen werden opgenomen om tot kadet te worden opgeleid, heeft het gouvernement thans insgelijks aan de studenten van de geneeskundige school, die sedert 1842 te Bucharest bestaat, vergunning verleend om te Parijs hun examen af te leggen en den graad van doctor in de geneeskunde te ont[illegible]

[illegible] eenige dagen verzamelen zich voor het aanbreken van den dag een aantal nieuwsgierigen op het plein de la Roquette, in de hoop getuige te zijn van de teregtstelling der veroordeelden, wegens den aanslag van den 14 Jan. ll. Intusschen zijn deze voorstanders van het regt wat al te haastig. De justitie heeft minder bespoedigende formaliteiten, want het is zeker, dat het doodvonnis ten minste niet vóór het midden der volgende week zal voltrokken worden, hetgeen deze vrienden van bloedtooneelen nogtans niet zal terughouden elkander toch elken morgen in de koude voor de gevangenis de la Roquette te verdringen.

De keizer en de keizerin hebben heden een bezoek aan prins Jerome in het Palais Royal gebragt, die nog steeds aan de gevolgen der griep lijdende is.

Volgens te Marseille ontvangen berigten van Konstantinopel dd. 24 Februarij, zouden de Europesche kommissarissen voor de reorganisatie der Donau-vorstendommen met hun rapport niet vóór het einde van Maart gereed zijn. Dientengevolge zal de zooveel besprokene conferentie te Parijs op nieuw moeten worden uitgesteld.

De ellende te Konstantinopel blijft groot, misdaden en arrestatiën gaan er dagelijks hand aan hand. Er was valsch papierengeld in omloop gebragt. Er viel op nieuw veel sneeuw.

— Men verzekert, dat de keizer van zijne reis naar Algerië heeft afgezien. Evenzoo zou ook het tegenbezoek van den keizer aan eenige Duitsche vorsten onbepaald uitgesteld zijn.

— De drie in hechtenis genomen advocaten zijn naar de gevangenis Madelonettes overgebragt. De arrestatiën worden dagelijks zoowel hier als in de departementen voortgezet.

— Het hof van cassatie heeft uitgemaakt, dat de homoeopatihsche doctoren geene geneesmiddelen zullen mogen leveren, dan in plaatsen waar geen apotheker woont.

— Er heeft een gerucht geloopen, dat het gemeen te Londen aan het hôtel der Fransche ambassade eene demonstratie had gedaan. In de politieke kringen wordt dit ontkend.

— Uit Lissabon wordt gemeld, dat de Portugesche kamer, in vereeniging met het gouvernement, het commando van den opperbevelhebber over het leger, dat voor de eerste maal in Portugal aan koning Ferdinand, gemaal van Dona Maria da Gloria, en daarna aan den hertog de Saldosha was opgedragen, voor vervallen heeft verklaard. De Cortes hebben gemeend, dat zoodanige functiën niet overeen te brengen waren met de verantwoordelijkheid van de raadslieden van de kroon en den minister van oorlog.

— De dagbladen van Maçon bevestigen het medegedeelde aangaande den toestand van den heer de Lamartine. De beroemde dichter heeft een adres, door 436 personen geteekend, ontvangen, voortkomende van eene soort comité, dat zich gevormd heeft om te zorgen, dat de geheele verkoop van de goederen van dien edelmoedigen en zoo zorgeloozen man zoo veel opbrenge als slechts mogelijk is.

Engeland.

LONDEN, 4 Maart. Het hoogerhuis is tot 15 Maart, en het lagerhuis tot 12 Maart verdaagd.

— De koningin heeft tot haren consul te Amsterdam benoemd, den heer Robert Godschall Johnson.

— Gisteren is te Birkenhead een keurig bewerkt schroefstoomschip op eene der werven aldaar van stapel geloopen, dat *Keizer Alexander* genaamd is. Het is geheel van ijzer, meet 1100 ton en de werktuigen zijn van 350 paardenkrachten. Het is bestemd tot de dienst tusschen Odessa en Alexandrië.

— In de zitting eener gezondheidskommissie heeft een der medische ambtenaren, Dr. Letheby, een rapport ingediend, waarbij de aandacht werd gevestigd op den overbevolkten en morsigen toestand van een hofje van 14 huizen, aan de uiterste grens der stad, en welke door arme Ieren bewoond worden. In elk van deze huizen zijn zeven of acht kamers, van welke onderscheidene door twee, en eenige vertrekjes door drie gezinnen bewoond worde. Bij het gedane onderzoek vond Dr. Letheby acht der huizen bewoond door 63 mannen, 90 vrouwen en 89 kinderen; te zamen 242 personen. Welken invloed dit op de openbare gezondheid en de zedelijkheid moet hebben, laat zich begrijpen. In sommige vertrekken, die geen grootere ruimte hadden dan van 800 tot 1600 kub. voet, woonden twee mannen en twee vrouwen, of een man, drie vrouwen benevens een troep kinderen. Meubelen, bedden en verwarmingsmiddelen ontbraken; de bewoners sliepen op een hoop lompen en hadden, om zich tegen de koude te beschutten, elke opening digtgestopt, zoodat de toegang van versche lucht schier onmogelijk was.

— Al de kabinetsleden welke tot het lagerhuis behooren, hebben thans hunne manifesten aan hunne kiezers verzonden, waarbij zij zich tot kandidaten ter herkiezing stellen. Men gelooft dat de herkiezing der meesten en vooral van sir John Pakington en lord Stanley geen ernstigen tegenstand zal ondervinden.

— De kommissie van het lagerhuis tot het onderzoek der aanklagte tegen het parlementslid Batt, als zoude hij geldelijke belooning, voor beloofde ondersteuning van de belangen eens Indischen rajahs, hebben ontvangen, heeft hem daarvan vrijgesproken. Naardien het huis verdaagd is, werd dit als voorloopige kennisgeving door sir James Graham aan de vertegenwoordigers der dagbladpers medegedeeld. Hij heeft als verontschuldiging voor het niet mededeelen van meer bijzonderheden gezegd, dat het ongepast zou zijn, thans, nu het huis niet vergaderd was, uitvoeriger mededeelingen, ook omtrent de motieven te doen, waarvan het huis het eerst kennis diende te ontvangen.

— De nieuwe kanselier, lord Chelmsford, is de zoon van Charles Thesiger, ontvanger op het eiland St. Vincent. Hij is te Londen geboren in 1794, en dus 64 jaren oud. In jeugdigen ouderdom trad hij in zeedienst, en was in 1807, als kadet, bij het bombardement van Kopenhagen, tegenwoordig waarbij zijn oom, sir Frederik Thesiger als aide de camp van lord Nelson was. Ten gevolge der vernieling van zijns vaders eigendom door de uitbarsting van een vulkaan op St. Vincent, en het afsterven van zijn vader en zijn oudsten broeder, verliet hij de marine, en werd student in de regtsgeleerdheid. Kort na het voleindigen zijner studiën, maakte hij reeds grooten opgang, en werd, onder sir Robert Peel en lord Derby, achtervolgens Sollicitor- en Attorney-generaal, welke posten hij met roem vervulde. Hij werd lord kanselier, zonder ooit eene regterlijke betrekking bekleed te hebben. Zijn titel van lord Chelmsford, is door hem gekozen naar de stad waar hij zijne eerste triumphen als advokaat vierde.

— In de week eindigende 27 Feb., zijn alhier 1288 personen gestorven, iets meer dan in de voorafgaande week. De geboorten hebben bedragen 1810, waarvan 942 van het mannelijke en 868 van het vrouwelijk geslacht.

— Het stoomschip *Columbian,* is volgens berigt uit Malta, van 2 dezer, 27 Febr. te Suez aangekomen en heeft 47,874 oncen goud medegebrrgt.

— Het stoomschip *City of Manchester,* van Calcutta naar Londen, is Dingsdag te Plymouth binnengekomen. De berigten daarmede aangebragt zijn, Calcutta 10 en Punto Galle 18 December. Behalve de berigten van troepenverzendingen van de Kaap, houden de Kaapsche tijdingen, in dat de Kaffers, bij voortduur zeer gedwee waren, en dat Macomo nog altijd in de Kaapstad gevangen zat.

— De *Teviot* is, volgens telegraphische dépêche, van Maltha den 3den dezer met de Australische brieven van Alexandrië aangekomen.

Volgens de berigten uit Sydney, 13, en Melbourne, 16 Januarij, hadden de volgende goudverzendingen naar Engeland plaats gehad: de *Kent,* naar Londen, met 48,215 oncen; *Shaftesbury,* met 8180 oncen, en *Morning Light,* met 17,329 oncen, naar Liverpool; *Copenhagen,* naar Londen, met 47,811 oncen; de *Istamboul,* met 1200 oncen: in het geheel 2,757,047 oncen.

In den raad was een voorstel van den heer Mechie met 33 tegen 11 stemmen voor de tweede maal gelezen. Dit voorstel, dat door de katholieke leden sterk bestreden werd, maakt het onderwijs der kinderen verpligtend.

De oogst was veelbelovend. De bank had het disconto 1 pCt. verhoogd. Het huis Nich. Riordan had gefailleerd met een passief van £ 200,000 en een actief van £ 133,000.

— Prins Albert is, ter vervanging van den overleden hertog van Devonshire, tot voorzitter van de koninklijke maatschappij voor tuinbouwkunde benoemd.

— Lord Stanley en lord Naas zijn beiden als leden van het lagerhuis herkozen.

— Voor eenigen tijd had eene Engelsche vrouw, Brown genaamd, na lang te Boulogne gewoond te hebben, zich te Parijs gevestigd, en stierf, na eene korte ziekte, in het gasthuis *de la Charité* in Junij 1854. Aanvankelijk dacht men dat zij in behoeftige omstandigheden had verkeerd, doch later bleek het, dat het vermogen door haar achtergelaten 300,000 fr. bedroeg. Het Fransche gouvernement nam dat in bezit, maar haar broeder en twee gehuwde zusters, vorderden in Julij 1856 dit geld geregtelijk op, en die eisch werd hun door de regtbank toegewezen. De prefect der Seine, als gemagtigde van het gouvernement ten deze, kwam bij het keizerlijk hof in hooger beroep van deze uitspraak, op grond, dat de geleverde bewijzen niet voldoende waren, en dat zij hun erfregt volgens de Engelsche jurisprudentie hadden behooren te bewijzen. Het hof heeft echter het vonnis der regtbank bevestigd.

— De kleine stad Peterhead op de Schotsche oostkust, zendt dit jaar 28 schepen ter robben- en walvischvangst uit, waaraan £ 200,000 werd besteed, en welke 1500 man bezigheid verschaft. Het nabij gelegen stadje Fraserburgh zendt vier schepen uit, waarvan er twee overeenkomstig het matigheids beginsel uitgerust worden; zoodat de bemanning geen sterken drank zal worden verstrekt.

— In de stad Newport zijn Dingsdag openbare feesten gevierd, bij gelegenheid van het openen van het nieuwe dok, dat £ 64,000 heeft gekost, 950 voet lengte en 350 breedte, terwijl het met hei oude dok in verband staat. Behalve de bergplaatsen voor boutladingen, kan het dok thans 75 schepen, gemiddeld van 500 ton bevatten.

— Door het gouvernement zal op het eiland Man een korps kustbewaarders worden gevestigd, welker voornaamste vereenigings punten Douglas en Peel, ten oosten en westen, zullen zijn.

— Volgens een brief uit Funchal (eiland Madeira) zou het de vraag zijn, of er in de toekomst wel weder Madeira wijn gekweekt zal worden. Sedert 1851 zou er geen ingezameld zijn, en op het geheele eiland zouden zich niet meer dan zeven of acht duizend pijpen bevinden. Al de pogingen welke men in den laatsten tijd had aangewend, waren ten eenemale vruchteloos geweest, en waar vroeger rijk geladen prieëlen van wijngaarden stonden, zag men thans alleen pompoenen groeijen.

— Dr. Bernard is weder door den politie-regter Jardine verhoord. Thans verschenen ook de getuigen Joseph de Giorgi, de koffijhuishouder uit het *Café Suisse* te Brussel en ook zijn bediende Casimir Zeghers, welke de werpkogels van Bernard ter bezorging hadden ontvangen. De gevraagde in vrijheidstelling op borgtogt is geweigerd en het verhoor verdaagd. Het zonderlinge is, dat de beschuldigde verlangde, dat Orsini naar Londen zou komen, om in het vrije Engeland getuigenis af te leggen.

(*Particuliere Correspondentie.*)

LONDEN, 2 Maart. Beter dan dit op eenige andere wijze zou kunnen geschieden, schildert het regerings-programma, door lord Derby gisteren in de kamer der lords afgekondigd, den werkelijken toestand van Engeland af. Een der schitterendste lichtpunten toch in dit staatsstuk, is de daarin afgelegde, plegtige belofte om de dépêche van den graaf Walewski niet schriftelijk te beantwoorden, alsmede om de *conspiracy-bill* niet weder in behandeling te nemen, vóórdat het Fransche gouvernement eene minder kwetsende houding tegenover het Engelsche parlement zal hebben aangenomen!

Dus zal dan van den aard en den vorm des op de nota van den graaf Walewski te geven antwoords het lot en de toekomst van het nieuwe ministerie ten eenemale afhangen.

In Engeland toch kan ieder gouvernement zich staande houden, wanneer het slechts de kunst verstaat de openbare opinie te huldigen, en haar voldoening te geven. Langen tijd heeft Palmerston dit groote geheim werkelijk begrepen, en dien grondslag des duurzamen gezags geëerbiedigd; en van dáár dan ook de populariteit, die hem tot dusverre zoo gunstig onderscheidde, en welke hij nog zou bezitten, hadde hij niet door den verrassenden drang der omstandigheden, voor de eerste maal in zijn leven, om mij eens van dit woord te bedienen, het hoofd verloren, en de openbare meening gebraveerd. Hij had te veel op de ministeriële meerderheid gerekend.

Wanneer hij immers slechts de discussiën verdaagd had, het ware hem zeer zeker niet moeijelijk gevallen, om, door zijnen getrouwen *Whipper-in* zoo vele stemmen te winnen als tot eene volstrekte meerderheid noodig geacht waren!

Evenwel valt het ook van den anderen kant niet te ontkennen, dat Palmerston reeds vóór de hem zoo noodlottige stemming de spits van zijn gezag had afgestooten. Trouwens, gij zult het u nog wel herinneren, dat het ministerie Palmerston reeds de meerderheid tegen zich had, bij de stemming over de tweede lezing der bill van J. Trelawny, over de afschaffing der taxen voor de kerken, op den 7den Januarij.

HET TEGENWOORDIGE LONDEN.

(*Vervolg.*)

De bezitters der koetsen golden in het algemeen voor vermogende lieden; maar wat is al hun rijkdom tegen die der spoorweg-maatschappijen? Met inbegrip van Schotland en Ierland, en de nabijliggende banen, bezit Engeland 18.000 mijlen aan spoorwegen. Tot voortzetting dezer reusachtige werken heeft het Parlement een crediet van bijna 400 millioen ponden sterling opengesteld, en daarvan zijn bijna 300 millioen werkelijk uitgegeven. Deze ontzaggelijke som is meer dan een derde van de staatsschuld en het viervoudige van de waarde van alle grondeigendommen in Groot-Brittanie. Maar noch reizigers, noch eenvoudige touristen blijven lang stilstaan bij de kosten der bouwwerken, waardoor zij in staat gesteld zijn hunne bestemming zoo spoedig te gemoet te vliegen.

Tot dat doel zijn werken aangelegd, die zelfs de oude Romeinen en Egyptenaars niet geheel onverschillig kunnen beschouwen. Alleen de tunnels hebben eene gezamenlijke lengte van meer dan zeventig mijlen. Gedurende de laatste vijf en twintig jaren zijn jaarlijks omstreeks duizend spoorwegbruggen gebouwd geworden.

Wat de aardenwerken betreft, hiervan kunnen wij ons naauwelijks een begrip maken, indien wij in aanmerking nemen, dat zij eene uitgestrektheid van 550 millioen kubieke yards hebben; wij zullen dit echter beter begrijpen, indien men ons zegt dat van de aarde, die daarvoor werd gebruikt, een berg kan worden gemaakt, die eene halve mijl in doorsnede en anderhalf mijl hoog zou zijn.

Dat het publiek echter, dat wat reeds tot stand is gekomen weet te waardeeren, blijkt daaruit, dat twee en een halve mijl der spoorwegen, in iedere seconde gedurende het geheele jaar bedekt zijn. Robert Stephenson heeft berekend, dat de thans in gebruik zijnde locomotieven, die meer dan 5000 bedragen in een regte lijn geplaatst, dertig mijlen zouden beslaan. De verschillende soorten wagens, die meer dan 150,000 bedragen, zouden 500 mijlen lang zijn en de waarde der roerende goederen bedraagt alleen 25 millioen pond sterling. Wij hebben medegedeeld dat eene compagnie een klein leger van beambten heeft, alle compagniën te zamen zouden een geheele legermagt in het veld kunnen brengen, die omstreeks 100,000 koppen zou bedragen. Wij vreezen onzen lezers schrik aan te jagen met de opgave der zakken kolen die men verbrandt, hetzij hun voldoende te vernemen, dat iedere minuut van het geheele jaar vier tonnen kolen en twintig tonnen water op de verschillende lijnen van het koningrijk in damp vervliegen!

Welke lijn der oude posterijen zou zich nu wel naast de wagens kunnen scharen, die jaarlijks 120 millioen passagiers vervoeren. Rekent men veertien hunner op een ton, dan is hun gezamenlijk gewigt gemakkelijk te berekenen. Daarbij heeft het vervoer met zulk eene snelheid, zekerheid en goeden uitslag plaats, dat het de afgedankte koetsiers bijna tot vertwijfeling brengt; jaarlijks wordt voor het vervoer van koopwaren en passagiers de deftige som van 20 millioen pond sterling betaald.

Vóór het echter zoo ver kwam, dat men voor weinige pence een mijl ver kon rijden, had men vele aanzienlijke kosten te dekken; alleen het verlof, den arbeid te mogen beginnen, kostte £ 140,000, die voor de daartoe vereischte parlements-acten werden besteed. Reeds hierboven hebben wij vermeld, dat het gezamenlijke kapitaal 300 millioen pond sterling beliep. Een geheel vierde van deze som werd voor den aankoop des gronds besteed. Dit was dus slechts voor voorloopige behoeften; voorts moeten de volgende kleine posten in rekening gebragt worden. Vooreerst, 26 millioen ponden sterling aan leggers, waarvan jaarlijks voor 2 millioen moet worden vernieuwd. Evenzoo heeft men jaarlijks 20,000 tonnen nieuwe sporen noodig. Kolen en ijzer worden in zulke massa's verbruikt, dat men slechts met eenige bezorgdheid op de mijnen kan blikken; hetzelfde geldt echter ook voor de bosschen, want voor de leggers moet men jaarlijks niet minder dan 300,000 boomstammen vellen, of, met andere woorden, er moeten jaarlijks 5000 morgen bosch omgehouwen worden, aangezien een boom van middelbare grootte gemiddeld slechts zes zulke leggers oplevert.

Behalve de personen, die bij de verschillende spoorweg-maatschappijen vast aangesteld zijn, worden daarbij nog omstreeks 50,000 menschen gebruikt, en rekent men de vrouwen en kinderen daarbij, dan verkrijgt men niet minder dan een half millioen menschen; d. i. op iedere 50 personen der bevolking een, die middelijk of onmiddelijk van de spoorwegen leeft. Hiermede kan het vroegere stelsel der koetsen wederom niet worden vergeleken; maar zij vervoerden dan ook gedurende een geheel jaar zoo vele menschen niet, als thans de spoorwagens in veertien dagen. Met het oog daarop, heeft men eene statistieke berekening gemaakt. Deze namelijk: 111 millioen personen reizen jaarlijks twaalf mijlen en gebruiken daartoe een half jaar. De postkoets legde denzelfden afstand in een en een half uur af; de bovengenoemde 111 millioen personen sparen daarmede dus 38,000 jaren. Neemt men nu in aanmerking, dat het personen zijn, die dagelijks 8 uren voor een dagloon van 3 shillings arbeiden, dan verkrijgt men eene besparing van 2 millioen pond sterling per jaar. Maar ook dat wat wezenlijk bespaard wordt, is bovendien, zeer aanmerkelijk. Het is zoo lang nog niet geleden, dat men van Londen naar Brentfort (bij Kew) voor niet minder dan een halve kroon (f 1.50) rijden kon. De heen- en terugreis die daarbij nog zeer langzaam was, maakte de kosten zoo groot, dat die plaats (even als zoo vele anderen) zóó verwijderd was, dat een arbeider alleen tot uitspanning niet daarheen kon gaan. Zijn gezin kon hij niet anders medenemen, dan door zijne verdienste der geheele week te offeren. Thans kan hij voor de helft vijfmaal zoo ver rijden; bij gelegenheden kan hij zelfs nog voor minder geld nog verder gaan en deze gelegenheid biedt zich daarenboven meer dan vroeger aan, toen bij eene groote concurrentie de passagiers dikwijls aangelokt werden, door te beloven hen kosteloos te zullen vervoeren en men hun zelfs een flesch wijn op den koop toegaf.

De oude postkoetsen vindt men nog slechts in eenige bergachtige deelen van Engeland, en daar is de inrigting meestal zeer goed, vooral op de 100 mijlen tusschen Dunkelo en Inverness. Men legt dezen afstand des zomers in een dag af — er zijn echter niet minder dan 200 paarden voor dit traject noodig. Hoe groot ook de onkosten mogen zijn, die aan een spoorweg zijn verbonden, verdient hij toch de voorkeur boven den post, hoofdzakelijk omdat hij zulk eene menigte passagiers kan vervoeren, zonder aanmerkelijk meer onkosten te vereischen, dan bij het vervoer van eenige weinigen. En daarbij legt men veertig tot vijftig mijlen in het uur af. Welk een contrast met den eersten tourist, den geduldigen Asclepiades, die op eene koe reed, en onderweg van hare melk dronk!

Reeds dit feit had het hem moeten leeren, niet blindelings op eene meerderheid te rekenen. Eene andere onvoorzigtigheid, door dezen grooten staatsman begaan, en welke aan zijne populariteit den laatsten slag toebragt, was het opnemen van lord Clanricarde in zijn kabinet. Die man is, door geheel Engeland heen, zoo veracht, als slechts weinig personen zijn, en zijne overplaatsing in het kabinet, alleen met het doel om hem, door die kunstgreep, het zwijgen omtrent de Indische kwestie op te leggen, moest wel de geheele kamer verbitteren!

Voornamelijk sinds dien tijd vormde zich de drievoudige coalitie, welke Palmerston deed vallen, die namelijk der Peelisten, der Tories en der partij van John Russell, terwijl zelfs ook alle onafhankelijke parlements-leden, die slechts de waardigheid van Engeland wilden verdedigen, tegen het ministerie stemden. Mr. Gibson legde de meeste behendigheid bij het stellen van zijn amendement aan den dag; want zonder zich in het minste tegen het ministeriële wets-ontwerp zelf uit te laten, gispte hij alleen het gedrag van het ministerie. Des te verbazender is het dan ook, dat lord Palmerston, die meer dan eene halve eeuw in het parlement heeft doorleefd, zich liet verstrikken, en, op zijne gewone majoriteit vertrouwende, zelfs de magt, die hij had, om een amendement, dat niet regtstreeks tot het voorgestelde ontwerp in betrekking stond, ook niet tot stemming te laten komen, in zijnen hoogmoed, ongebezigd liet!

Het wets-ontwerp toch had, strikt genomen, met de nota van den graaf Walewski niets gemeens. Dit is zóó waar, dat dit wets-ontwerp als zoodanig nog bestaat, zoodat dan ook lord Derby geheel vrij is het weder op te vatten, onaangezien hij de opvolger van lord Palmerston is.

Hieruit volgt dan ook onomstootelijk, dat Palmerston het onbetwistbaarste regt zou gehad hebben van de kamer te vorderen, om over het amendement Gibson in eene andere zitting te handelen, in deze echter zich aan de orde van den dag te houden, en over de tweede lezing van zijn wets-ontwerp te stemmen; en, hadde hij dit gedaan, de meerderheid ware hem verzekerd geweest. Men behoeft, om zich hiervan te vergewissen, zich slechts de overgroote majoriteit voor de eerste lezing te herinneren.

Door lord Derby tot zijnen opvolger te benoemen, heeft de koningin slechts in zuiver constitutionelen geest gehandeld, voor zoo verre de partij van Derby de kern van deze meerderheid vormde, welke het kabinet Palmerston had ten val gebragt.

Wel hadden velen verwacht, dat de vorstin lord John Russell zou ontboden, en hem met de vorming van een nieuw kabinet belast hebben; dit was echter voorshands ondoenlijk. Want, alhoewel ook verreweg de meeste liberalen zijne beginselen deelen, in de kamer zelve zou zijne partij verreweg de minderheid gehad hebben. Eerst dan, wanneer ook Derby mogt vallen, zou de koningin zich tot lord John Russell kunnen wenden, maar ook dit zou, na eene verklaarde nederlaag der Tories, slechts geschieden, omdat er alsdan geene andere partij in de kamer zou aanwezig zijn, tot welke zij zich, overeenkomstig met onze constitutionele traditiën, zou kunnen wenden, en zij dien ten gevolge zou gedrongen zijn zich tot hen te keeren, welke haar door de openbare opinie worden aangewezen.

Zoo veel toch staat vast, dat zij zich, onder geene omstandigheid, weder tot Palmerston zal wenden, deels omdat zij zelve een' persoonlijken afkeer van hem heeft, deels omdat lord Palmerston, en hoogstwaarschijnlijk voor altijd, geheel ontwapend, geheel op is.

Had de koningin Milwer Gibson, Bright en hunne vrienden aan het bewind geplaatst, het ware een hoon aan alle partijen aangedaan, een met voeten vertrappen van de waardigheid des rijks geweest; want Gibson en zijne vrienden zijn al te bekend, den vrede tot *elken* prijs te beminnen.

Gladstone en zijne partij-genooten daarentegen, hebben zich al te zeer door hunne slaafsche kruiperijen voor Rusland, zelfs staande den Krimschen oorlog, onderscheiden, terwijl ook lord John Russell zelf zich door het voorstaan der belangen van vreemde mogendheden, gedurende zijn verblijf te Weenen, genoeg gecompromitteerd heeft. Bij zoodanigen staat van zaken, bleef der koningin, om de eer des lands te redden, wel geene andere keuze over, dan lord Derby aan het hoofd der regering te stellen, en echter kan ook die man op geen' duurzamen grondslag voor zijn gezag rekenen! Weldra zal ik u intusschen kunnen mededeelen de pogingen, die hij aanwendt, om zich populair te maken; de liberale partij wacht lijdelijk zijne houding af.

Rusland.

St. PETERSBURG, 26 Febr. De geheim-staatsraad Julius Tengoborski is in plaats van den overleden heer v. Krüdener tot Russisch gezant in Zwitserland benoemd.

— Van het oorlogstooneel aan den Kaukasus wordt gemeld, dat het detachement van Maikop het banen van wegen aan den Bielaj en Kurdschin tot den 12den Jan. had voortgezet. In de daarbij plaats gehad hebbende gevechten, daar de Circassiërs hardnekkig hun grond verdedigden, hebben de laatstgenoemden veel aan gesneuvelden verloren, terwijl de dappere Chadschi-Ismail, een nabestaande van Mahomet Amin, zich onder de gekwetsten bevond. Generaal Koslowski telde 18 dooden en 16 gewonden. Het detachement aan de Laba had 1000 schapen, 700 runderen en 60 paarden buit gemaakt. Het detachement van Adagum verwoeste op 3 mijlen in den omtrek alle Circassische auls met 3500 hutten en aanzienlijken hooi- en korenvoorraad. Tusschen Mahomet Amin en Sefer Bey heerschte tweedragt, en de Schapsugen ondersteunden de Natuchaizen slechts met weêrzin in den strijd tegen de Russen.

— De dagbladen van St. Petersburg verbergen hunne vreugde niet over de aftreding van lord Palmerston.

Duitschland.

WEENEN, 3 Maart. Gisteren werd door den keizer een ministerraad bijgewoond. Baron de Bourqueney werd heden door den keizer weder in een bijzonder gehoor ontvangen. Men verzekert, dat de Fransche gezant nieuwe vertoogen heeft gedaan, omtrent het in Oostenrijk bestaande paspoortstelsel. Het is echter zeker, dat men hier niet geneigd is, in dit opzigt aan de wenschen van Frankrijk toe te geven, daar er hoegenaamd geene reden bestaat, om de thans bestaande liberale bepalingen in zake van paspoorten te wijzigen.

— In militaire kringen wil men weten, dat de statuten voor de organisatie van het leger zeer belangrijke wijzigingen zullen ondergaan.

— Rusland heeft bij monde van baron von Budberg de verklaring afgelegd, dat het het gedrag van vorst Daniëlo in geenen deele goedkeurt, en dat hem daarvan reeds kennis is gegeven, terwijl de Russische regering hem tevens heeft aangemaand, zich rustig te gedragen. De Turksche bezetting is weder naar Sattorina teruggekeerd, nadat de insurgenten zich verwijderd hadden, die echter vooraf, gelijk reeds gemeld is, het douanen- en saniteitsgebouw hadden in brand gestoken. In Albanië is alles rustig; de Albanezen weigeren, met de insurgenten gemeene zaak te maken, en hebben verscheidene hunner, die hen aanspoorden, om de Turken te verdrijven, gevangen genomen en aan de Turksche autoriteiten overgeleverd.

— Als een bewijs, hoe gestreng in Oostenrijk een aanslag op de veiligheid des levens bij spoortreinen gestraft wordt, wordt gemeld, dat een persoon, die voorbedachtelijk een steen op het spoor had gelegd, om den trein uit het spoor te doen geraken, tot acht jaren zware tuchthuisstraf werd veroordeeld.

— Ofschoon de *Oesterr. Ztg.* anders niet zeer met lord Palmerston dweept, vindt zij toch, gelijk ieder onbevangen beoordeelaar, dat de jongste ministeriële verandering in Engeland een reusachtig goochelspel is. De kwestie van vorm is, volgens genoemd blad, een ellendig voorwendsel en in het wezen der zaak zouden de tories tot grootere concessiën geneigd zijn, dan het deswege gevallen ministerie reeds heeft gedaan. Reeds het ontslag van lord Stradfort de Redcliffe zou een zegepraal voor Frankrijk zijn.

— Aan de *Neue Pr. Ztg.* wordt geschreven, dat, volgens een gerucht de minister van koophandel v. Toggenburg, die dezer dagen met de gravin Virginia v. Sarntheim is in het huwelijk getreden, zijn ontslag zou nemen. Als zijn opvolger noemt men den tegenwoordigen sectie-chef bij het departement van koophandel, Dr. Karl ridder von Hock.

— Uit Konstantinopel wordt gemeld, dat de Fransche en Russische diplomatie zich, wegens de onlusten in de Turksch-Slavische provinciën, in beweging beginnen te zetten. De heer de Thouvenel heeft gedurig conferentiën met den Russischen gezant over deze aangelegenheden, terwijl zij mededeelingen van den divan te gemoet zien, om zich met dat ligchaam te verstaan. Inmiddels woedt de griep te Konstantinopel zóó hevig, dat schier alle ministers en hooge ambtenaren ziek zijn.

— Roof en moord, en ten gevolge daarvan arrestatie — dus luiden andere berigten uit Konstantinopel — zijn nog steeds aan de orde van den dag. Een brand had 300 huizen vernield, terwijl het paleis van den gouverneur te Adrianopel mede eene prooi der vlammen werd. Het laatste ongeluk wordt aan kwaadwilligheid toegeschreven.

— De Turksche regering heeft het gerucht omtrent onderhandelingen tusschen de Porte en Engeland, wegens het afstaan van het eiland Perim tegen eene schadeloosstelling in geld, officieël tegengesproken.

BERLIJN, 5 Maart (*'s Ochtends*). Baron v. d. Horst c. s. heeft in het huis der afgevaardigden het voorstel gedaan, strekkende om de regering te verzoeken, den aanleg van den spoorweg van den Jadeboezem over Barel en Oldenburg, in zuidelijke rigting, tot aansluiting aan de Köln-Mindener-Bahn, ten uitvoer te brengen.

— Omtrent den toestand van den prins van Pruissen wordt gemeld, dat het gipsverband gisteren heeft kunnen worden afgenomen en dat de hooge lijder reeds in zijn vertrek op en nêer kan gaan.

— In financiële kringen heeft men met belangstelling vernomen, dat gisteren per extra trein vijf millioenen mark banco in zilverbaren van Hamburg naar Weenen zijn verzonden, zijnde de terugbetaling van een derde der 9 Dec. des vorigen jaars met de Oostenrijksche nationale bank gesloten leening.

— Eenige dagbladen hebben medegedeeld, dat de Fransche gezant alhier, de heer Moustier, zich bij onze regering beklaagd heeft over de houding der Pruissische drukpers met betrekking tot Frankrijks tegenwoordige binnenlandsche staatkunde. Thans verneemt men, dat deze mededeeling ten eenemale ongegrond is, daar de Pruissische bladen de repressieve maatregelen der Fransche regering tn zulk eene waardige taal aan hunne kritiek hebben onderworpen, dat er hoegenaamd geene reden bestaat, deswege bezwaren in te leveren. Waar is het echter, dat de Fransche gezant te Weenen op officiele wijze zijne ontevredenheid over de houding der Oostenrijksche drukpers heeft te kennen gegeven.

— Het lijdt geen twijfel, dat de koning ook na 23 April, zijnde het einde van den termijn der plaatsvervanging door den prins van Pruissen, nog niet in staat zal zijn de leiding der regeringszaken weder te aanvaarden, daar ook de geneesheeren eenparig verklaren, dat de koning zich van alle geestinspanning moet onthouden. Ook wil men weten, dat de koning den zomer te Sanseouci zal doorbrengen, waar de verschillende onder handen zijnde bouwwerken hem afleiding en stof tot onderhoud zullen geven.

— Sedert eenigen tijd bevindt zich de Oostenrijksche minister van koophandel, ridder v. Toggenburg, te Munchen, ten einde door zijne persoonlijke aanwezigheid aldaar eene bespoediging van den aanleg der spoorweglinie van Linz naar Passau te bewerken.

Belgie.

BRUSSEL, 5 Maart. De kamer van vertegenwoordigers maakt alle haast om de vele onderwerpen af te doen, welke zij nog heeft te behandelen, De discussiën zelfs dragen daar eenig blijk van, want zij zijn niet zeer belangrijk en de sectiën hebben moeite om met groote inspanning dien spoed te volgen. Dit is dan ook oorzaak dat de openbare zittingen kort en de sectiën-vergaderingen zeer talrijk zijn. In de vergadering heeft de minister der kamer toegezegd, dat de spoorweg van Namen naar Dinant spoedig gereed zou zijn. De maatschappij welke de concessie had verkregen, heeft zich met de Fransche maatschappij van den Noorderspoorweg verstaan om de lijn tot de grenzen te verlengen.

Op voorstel van den heer de Perceval is de heer Coomans als rapporteur uitgenoodigd, het rapport over de herziening der thans nog in werking zijnde wet op de militie (van 1817), spoedig uit te brengen.

— De sterfte alhier blijft steeds buiten alle evenredigheid groot. Vooral sterven er vele kinderen. In de afgeloopen maand, hebben er op eene bevolking van 150,000 zielen, 444 sterfgevallen plaats gehad. Gedurende dien tijd zijn 440 geboorten aangegeven.

HANDELSBERIGTEN.

AMSTERDAM, 6 Maart.

Bij K. B. van 1 Febr. 1858 N°. 126, is aan de directie der Nederlandsche Handelmaatschappij, gevestigd te Amsterdam, bewilliging verleend tot het wijzigen van de artt. 38 en 40 hare statuten.

Z. M. heeft benoemd tot ridder der orde van den Nederlandschen Leeuw, de heeren: G. H. M. Delprat, lid van de Koninklijke akademie van wetenschappen, te Rotterdam; Dr. O. G. Heldring, predikant te Hemmen; Mr. J. H. Philipse, hoogleeraar in de faculteit der regtsgeleerdheid te Groningen; Dr. H. E. Vinke, hoogleeraar in de faculteit der godgeleerdheid te Utrecht.

Z. M. heeft tot ijker van het vaatwerk te Bergen op Zoom benoemd A. van Wely Dz., commies der 1ste klasse en rijksroeijer aldaar.

Z. M. heeft den luitenant-kolonel C. M. Nabal, met den laatsten April aanstaande, eervol ontslagen uit de betrekking van commandant van het corps marieniers; met den eersten Mei aanstaande bevorderd tot kolonel, en met dat tijdstip, op zijn verzoek, ter zake van langdurige dienst, krachtens § 1 *a* van art. 33 der wet van den 28sten Augustus 1851 (*Staatsblad* N°. 126), op pensioen gesteld, onder toekenning, ingevolge art. 13 en § *a* van art. 14 van de wet van gelijke dagteekening (*Staatsblad* N°. 127) van een jaarlijksch pensioen van ƒ 1500.

Voorts is den kapitein ter zee A. J. Voet, onder eervolle afvoering uit het corps zee-officieren der Nederlandsche marine, met den eersten Mei aanstaande opgedragen het bevel over het corps mariniers.

Uittreksels uit officiële berigten.

— De naaste bloedverwanten van Jacob Jacobus Vreugdenberg, zoon van Willem en Gerretje Jacobse, worden verzocht ter secretarie der stad Amsterdam.

Uit Leiden schrijft men het volgende aan de *Utr. Cour.*

„Na al de moeijelijkheden en geschillen, die de vaststelling eener wet tot regeling van het lager onderwijs hebben doen ontstaan, is het toch opmerkelijk, welke uiteenloopende stelsels uit de toepassing van dezelfde wet kunnen tot stand komen. Het hoofdgeschil bestond in de vestiging van openbare gemengde en openbare gezindheidsscholen. En toch in de eene stad ziet men het stelsel aannemen, om het openbaar lager onderwijs te regelen voor alle standen, toegankelijk voor alle kinderen zonder onderscheid van godsdienstige gezindheid. In de andere gemeente wordt het lager onderwijs meer en meer ingerigt in het belang der verschillende kerkgenootschappen. Te Utrecht is de gemeenteraad reeds vóór het in werknig treden der nieuwe wet werkzaam geweest, om enkele bestaande bijzondere scholen, waarop het lager onderwijs zoo uitgebreid mogelijk werd gegeven, onder beheer der gemeente te nemen, en als openbare scholen op eene doeltreffende wijze in te rigten. Men was bij het in werking treden der wet aldaar reeds zoo ver gereed, dat men behoorlijk voorzien kon in de behoeften van het lager onderwijs in al zijn omvang, zoodat er gelegenheid bestaat tot het verkrijgen van *kosteloos* onderwijs en ook het aanleeren en beoefenen van die vakken, welke grenzen aan het middelbaar onderwijs. Hier ter stede intusschen werden reeds vóór de vaststelling der nieuwe wet twee openbare stads-scholen opgeheven, omdat het getal leerlingen meer en meer verminderde, ten gevolge der oprigting van nieuwe bijzondere scholen der eerste klasse, op kosten van daartoe gevormde vereenigingen en van nieuwe diakonie-scholen der Christelijke afgescheidene en R.-katholieke gemeenten. Na de vaststelling en vóór het in werking treden is dat stelsel ook in beginsel aangenomen door de diakonie der Nederduitsche Hervormde gemeente, en zoo blijven er slechts over twee openbare scholen, waar voor armen en onvermogenden kosteloos onderwijs verkrijgbaar is. Onder de werking van dezelfde wet is dus op de eene plaats van eene aanzienlijke bevolking de openbare gemengde school de hoofdinstelling voor het lager onderwijs; op eene andere daarentegen van mede zeer talrijke bevolking neemt gaandeweg het getal gezindheidsscholen, of instellingen van eene bepaalde godsdienstige kleur, zóó toe, dat de openbare gemengde school kwijnt en bij toenemend gebrek aan leerlingen langzamerhand der versterving nabij schijnt.

Onder zulke omstandigheden moeten zij zich met de nieuwe wet verzoenen, die gehecht waren aan het beginsel der openbare gezindheidsscholen, als het voor iedereen aanschouwelijk wordt, dat het bijzonder lager onderwijs niet voor de openbare school behoeft te wijken. Maar — zoo is het bij ons, hoe is het bij u? Als te Utrecht de zorg van het gemeente-bestuur zich zoo ver uitstrekt, dat voor de bijzondere scholen de mededinging is afgesneden, omdat de middelen der gemeentekas zoo ruim zijn, dat ook voor de hoogere standen, tegen een matig schoolgeld, de openbare gemengde school toegankelijk is, dan is er voor eene andere gevolgtrekking gereede aanleiding, namelijk: dat niet de aard en de strekking van het onderwijs, dat gegeven wordt, maar de geldelijke voordeelen, die daaraan verbonden zijn, de ouders in hunne keuze leiden, welke school zij voor hunne kinderen begeeren, zoo het maatschappelijk onderwijs slechts vertrouwen verdient.

Er is nog eene opmerkelijke bijzonderheid, waarvan we niet mogen zwijgen. De zorg van het plaatselijk gezag voor het onderwijs in het algemeen schijnt ook in een ander opzigt van meer gewigt en ruimer omvang te zijn te Utrecht dan wel hier of elders. In uw blad van ll. Maandag troffen we een verslag aan, wegens eene prijsuitdeeling aan verdienstelijke leerlingen der stads bouw- en hand-teekenschool.

Men vindt zulke instellingen niet zoo algemeen, en juist daarom moet het bestaan der Utrechtsche school de belangstelling wekken. Hier te Leiden bestaat ja een genootschap, dat de gelegenheid schenkt om onderwijs in het teekenen te verkrijgen en ook als rekenschool bekend is. Die instelling heeft eenige jaren reeds voorzien in de behoefte van eene industrie-school; maar de stads-regering ondersteunt dat doel alleen door kosteloos ten gebruike de localen voor het onderwijs te geven. Waarom daarvoor niet eene goede, en noodzakelijke geldelijke toelage wordt bestemd, is moeijelijk te raden. Als men te Utrecht uit stadskas zulk eene school bekostigt, mogt men te Leiden immers, in het belang van het fabriekwezen ook wel wat doen, zoodra men ziet, dat bijzondere krachten die taak niet naar den eisch kunnen volbrengen, omdat zij in de middelen te kort schieten."

Naar wij vernemen, zal, bij gelegenheid van het 35-jarig bestaan van het Utrechtsche studenten-concert *(Mutua Fides)* een luisterrijk concert gegeven worden, waarvoor onder anderen de beroemde chanteuse Dolby, uit Londen, naar Utrecht zal overkomen. (*U. C.*)

Te Nieuwediep wordt eene kanonneerboot gereed gemaakt, om te Groningen gestationneerd te worden, ten einde daarop jongelingen onderwijs te geven, tot opleiding voor Zr. Ms. zeedienst.

Tot de verschillende geruchten van ministeriële verandering, die sedert eenige dagen in omloop zijn, behooren vooral die, dat de heeren *van der Brugghen, Gevers van Endegeest, Vrolik* en *van Rappard*

OPGAVE bij den Burgerlijken Stand van

Maandag den 1sten Maart tot en met Zaturdag den 6den Maart 1858.

GEBOORTEN.						STERFTEN.										HUWELIJKEN. TUSSCHEN				
Wettige		Onwettige.		TE ZAMEN.		Ongehuwden.		Gehuwden.		Weduwnaars.	Weduwen.	TE ZAMEN.		Jongm. en J. Docht.	Jongm. en Weduw.	Wed. en Jong. Docht.	Weduwn. en Weduw.	TE ZAMEN.
Mannel.	Vrouwel.	Mannel.	Vrouwel.	Mannel.	Vrouwel.	Mannel.	Vrouwel.	Mannel.	Vrouwel.			Mannel.	Vrouwel.					
				87	81							116	115					
84	74	3	7	168		69	65	34	22	13	28	231		16	1	1	2	20

Nominatieve opgave der Huwelijken van 1 Maart tot 6 Maart 1858.

W. Jesse, j. m. en A. F. Kranenborg, j. d. -- J. C. van Oven, j. m. en A. B. Merkelbach j. d. -- C. Oostendorp, Wedn. en N, Hempenius Wed. — W. Hanneman, j. m. en A. B. de Ruijg, j. d.

bepaald hun ontslag ingediend hebben, terwijl ook de overige ministers hunnen wensch tot aftreden aan den Koning kenbaar hebben gemaakt. Niettegenstaande men verzekert, dat door Z. M. aan het verlangen der vier eerstgenoemde ministers zal worden voldaan, betwijfeld men het echter, of de ministeriële crisis daarmede geëindigd zal zijn, vermits sommige personen, bij name de heeren Boreel van Hogelanden, van Goltstein en Duymaer van Twist, aan wien men eene portefeuille heeft aangeboden, daarvoor bedankt zouden hebben. Voorts wil men dat de heer Rochussen, die met de zamenstelling van een nieuw kabinet belast schijnt te zijn, en dien ten gevolge reeds eenige malen door Z. M. ten gehoore is ontvangen, behalve met de drie eerstgenoemde heeren, ook nog met de heeren van Reenen, van Bosse, van Zuijlen van Nyevelt en Donker Curtius, over het aanvaarden van eene portefeuille, in onderhandeling zou zijn getreden. Hoewel eindelijk ook nog de heeren de Kempenaer, Wintgens en Mees, secretaris der Ned. bank, als leden van het nieuwe kabinet genoemd worden, gelooft men toch niet, dat de zamenstelling van een nieuw ministerie aan den heer Rochussen zal blijven opgedragen.

Civiele ingenieurs, die hun diploma als zoodanig aan de Koninklijke akademie te Delft hebben verkregen, en die zich aan de dienst van den waterstaat en 's lands burgerlijke openbare werken in Nederlandsch-Indie wenschen te verbinden, kunnen zich, bij gezegeld request, tot het Departement van Koloniën wenden, onder overlegging: *a.* van het voormelde diploma; *b.* van een bewijs van goed zedelijk gedrag, en *c.* van een certificaat van voldoening aan de wet op de nationale militie. De benoeming geschiedt in den rang van adspirant-ingenieur, op de volgende voorwaarden: eene voorloopige bezoldiging van ƒ 100 's maands, ingaande met den dag van inscheping in eene der zeehavens in Nederland, voor de reis naar Indie; vrije overtogt naar Batavia, als passagier der eerste klasse, onder genot van gewone scheepsvoeding; eene som van ƒ 1000 voor uitrusting; een voorschot van vier maanden op de voorloopige bezoldiging; en, des verkiezende, een buitengewoon voorschot van ƒ 800, om in Indie van het activiteits-tractement, ten beloope van ƒ 250 's maands, in termijnen, ter bepaling van den Gouverneur-Generaal, te worden terugbetaald.

Alhier zijn dezer dagen gestolen 13 gouden halskettingen met sloten, een gouden dameshorologieketting, 14 of 15 gouden horologie-vestkettingen, 3 gouden zoogenaamde tonnetjes, horologiekettingen, 3 paar gouden hemdknoopjes met diamanten steentjes en 6 of 7 diamanten doekspelden.

Wij vernemen, dat de telegraphische overeenkomsten, die door de Oostenrijksch-Duitsche telegraaph-maatschappij herzien en den 16 Nov. te Stuttgart geteekend is, thans door alle belanghebbende gouvernementen geratificeerd is. Het tractaat zal den 1 April e. k. in werking treden.

Door den heer Breedenburg alhier is verzonden een gefrankeerde brief, aan het adres van den heer L. C. v. d. Meulen, landbouwer te Kruisland (N.-Braband), inhoudende bankbiljetten: N°. 690 dd. 4 Jan. 1854, groot ƒ 40; N°. 987 dd. 19 Maart 1852, groot ƒ 40; N°. 845 dd. 16 April 1856, groot ƒ 40; en N°. 91 dd. 23 April 1855, groot ƒ 25; welke brief niet aan het adres is bezorgd.

* 's GRAVENHAGE, 5 Maart. Het bal, gisteren avond door HH. KK. HH. Prins en Prinses Frederik gegeven, werd bijgewoond door H. M. de Koningin, HH. KK. HH. de Prinsen van Oranje en Hendrik, de hertogen Bernhard en Gustaaf van Saksen Weimar, de prinses Anna, de leden van het corps diplomatique, de Ministers, de leden van de Staten-Generaal, hoofd- en verdere officieren der schutterij en het garnizoen.

— De heer van Karnebeek zal aanstaanden Maandag een groot diner geven, waarop de leden van het corps diplomatique zijn genoodigd.

— Z. K. H. Prins Frederik heeft ƒ 100 geschonken aan de commissie tot instandhouding van het weeshuis te Katwijk aan den Rijn.

— Bij den Hoogen Raad der Nederlanden zou door den advocaat-generaal Mr. Gregory, conclusi zijn genomen in de zaak van het polderbestuur van Dirksland, eischer, tegen den Commissaris des Konings in de prov. Zuid-Holland, betrekkelijk de vordering tot contributie voor werken van den polder Oud-Herkingen. De procureur van het eischend bestuur (Mr. C. J. François) heeft een uitstel van veertien dagen verzocht, ten gevolge van onderhandelingen, welke plaats hebben tusschen beide partijen, die hoop gaven dat met een gewenschten uitslag zouden worden bekroond. De procureur der verweerders (Mr. M. Eijssell) heeft zich hebben dat uitstel niet verzet, en ook het O. M. heeft zich, op voorstel des voorzitters, bereid verklaard, zijne conclusie zoo lang uit te stellen.

— Op het jl. Woensdag alhier door de onder-officieren der schutterij en van het garnizoen gegeven assaut, ten voordeele der algemeene armen, is door den sergeant-majoor Berendes, namens de gezamenlijke daar werkzame meesters, aan den oud-meester Göbel eene gouden medaille vereerd, als blijk van achting voor zijn 36-jarig meesterschap en voor de leiding van het assaut.

— De nieuwe operette van den heer Jahn, orchestmeester aan den Koninklijk Franschen schouwburg alhier, heeft uitermate voldaan en is de componist ten slotte ten tooneele geroepen en door de leden van het orchest, onder een herhaald fanfare, met een sierlijken bloemenkrans vereerd.

* NIEUWEDIEP, 5 Maart. Heden ochtend heeft men den machinist van den hier in de haven liggende stoomboot *Graaf van Rechteren* dood in zijne hut gevonden, de ongelukkige was door turf kolendamp gestikt, en laat eene vrouw en kinderen na.

* ZIERIKZEE, 4 Maart. Gisteren had alhier eene vergadering plaats van het departement der Ned. maatschappij ter bevordering van nijverheid. De heer S. G. Nauta v. d. Grijp sprak over het nut der scheikundige wetenschap voor de verschillende nijverheidstakken en voor het dagelijksche leven, opgehelderd door proeven. Daarna hadden er expositiën en verklaringen plaats: 1°. van een verwarmingstoestel, ingerigt om twee of meer localen op verschillende temperaturen te verwarmen, door verwarmde lucht ter dienste van broeijerijen en trekkasten, door het lid, den heer J. K. Labrijn, en 2°. van een volgens nieuw systeem vervaardigden zoogenaamden bordenverwarmer, welk werktuig zich door eenvoudigheid en doelmatigheid zeer aanbeveelt, door het lid, den heer J. L. Wansink.

* OUDENBOSCH, 3 Maart. Naar wij vernemen, heeft zich in de naburige gemeenten Rusphen en Sprundel, een arbeider, bij gelegenheid van den vastenavond, door het onmatig gebruik van spekpannekoeken (naar men zegt 14) den dood berokkend. Eenige dagen na zijne begraving is zijn lijk, op last van de regterlijke magt van Breda, opgegraven, daar zich het gerucht had verspreid, dat zijn dood niet aan te veel eten, maar voornamelijk aan vergiftiging met [illegible]koppen toegeschreven werd. Bij onderzoek is gebleken, dat het laatste onwaar was.

* EDE, 5 Maart. Sedert eenige dagen hebben hier, ten gevolge der droogе weergesteldheid, zware heidebranden plaats. Verscheidene malen ontstaat er dagelijks brand in de dennenboschjes en de heidevlakten, die aan weêrszijde van den spoorweg gelegen zijn en door de vonken van den locomotief ontstoken worden. Op meer afgelegen plaatsen wordt de heide door de schaapherders in brand gezet, welke door de daaruit voortvloeijende aschbemesting eenig gras in het voorjaar oplevert. Gisteren is een dezer brandstichters gevankelijk naar Arnhem overgebragt. Gelukkig hebben er tot nu toe geene persoonlijke ongelukken plaats gehad.

* DALERVEEN, 4 Maart. Gisteren werden de bewoners van dit dorp door het barhoorn opgeroepen, om een hevigen heidebrand, die reeds tot digt bij de huizen was genaderd, te helpen blusschen. Daar echter de brand zich zoo dreigend liet aanzien, kwam er geene toereikende hulp aan, doordien reeds velen met de berging hunner goeren bezig waren. Gelukkig echter kwamen, juist toen het gevaar het ergste was, een 200tal menschen uit Dalen ter hulpe snellen, waaraan het dan ook, benevens aan de gunstige draaijing des winds, te danken is, dat er, behalve het afbranden van eenige roggeakkers, geene verdere onheilen hebben plaats gehad.

De oorzaak van deze menigvuldige heidebranden wordt veelal aan de schaapherders toegeschreven, die, om in het voorjaar nieuw voeder te hebben, de oude heiden in brand steken. Intusschen ware het te wenschen dat hun zulks, vooral bij deze droogte, werd belet, terwijl anders deze speculatie den boeren wel eens duur kon te staan komen.

— Als een bewijs van werkzaamheid vermelden wij, dat, in weerwil van de onlangs geheerscht hebbende koude, er nog dagelijks 150 à 200 poldergasten aan het nieuwe kanaal van Zwinderen naar Hoogeveen zijn werkzaam geweest. Dien ten gevolge is het ook niet te verwonderen, dat dit kanaal spoedig zal gereed zijn.

* NORG, 4 Maart. Gisteren middag, omstreeks 4 ure, is er brand ontstaan in het 2de gesticht der maatschappij van weldadigheid te Veenhuizen (in deze gemeente), in welk gesticht zich een tal van bedelaars bevindt. De brand is ontstaan in de zaal, voor besmettelijke zieken bestemd, en nam zoo zeer in hevigheid toe, dat het grootste deel van het noordelijk gesticht, en tevens een gedeelte van het westelijk eind, eene prooi der vlammen geworden is. Gelukkig, dat de bevolking zich rustig gedragen heeft, en zelfs het hare tot de blussching heeft toegebragt. Waaraan de brand moet toegeschreven worden, ligt geheel in het duister; naar het voorloopig schijnt, mag aan moedwil niet gedacht worden.

* GRONINGEN, 3 Maart. Naar wij vernemen, is thans eindelijk het algemeene ontwerp der Noord-Willemsvaart (kanaal van hier naar Assen) door de Gedeput. Staten der provinciën Drenthe en Groningen goedgekeurd, en heeft ook de Minister van Binnenlandsche Zaken voor weinige dagen magtiging verleend, om het werk op genoemd algemeen ontwerp uit te voeren.

ERRATUM.

In ons nommer van jl. Dingsdag staat onder Zierikzee: „thermometer", moet zijn „Photometer" (lichtmeter).

KUNSTNIEUWS.

Het concert, door den heer **Stumpff** op heden avond aangekondigd, belooft, naar de eenparige getuigenis der degelijkste musicale tijdschriften, den dilettanten een ongehoord kunstgenot. Het zal genoeg zijn om, tot staving van ons gezegde, hier van de vele, den lof der gevierde zusters Sophie en Isabella Dulcken verkondigende tijdschriften, slechts de *Leipz. Mus. Ztg.* te hooren, welke zich in dezer voege verklaart. „Wie heeft de, als in een staat van opgewonheid geschrevene beoordeelingen, wie de hyperbolische loftuitingen omtrent dat zusteren-paar niet gelezen, en over de luisterrijke ovatiën, die men dezer wonder-kunstenaressen bereidt, en den wierook, dien men haar wijdt, niet gelagchen? Nu eens toch is Isabella een Raphaëlische engel, naar wiens toonen de H. Caecilia luistert; dan weder Caecilia zelve, in heilige geestdrift ontstoken, welke, met hare Orpheïsche lier, of hare Seraphinen-harp, aller harten verrukt, en van gevoel doet wegsmelten. Maar die loftuitingen, zij zijn waarlijk niet overdreven. Zelfs de oude Spohr staat, haar hoorende, als verrukt, als opgetogen, en verklaart, door het vuur van zijn overstelpt gevoel als medegesleept, dat het concert der beide zusters Dulcken hem den genotrijksten avond van zijn geheel leven verschafte.

„Geen wonder," zoo vaart de recensent, nog onder den indruk der geestdrift, waartoe de herinnering aan dezen luisterrijken avond hem gebragt heeft, voort; geen wonder! Isabella trad met hare Concertina op! Zoo lokte eenmaal Arion, door de almagt zijner lier de dolphijnen om zich heen; want ook hier werd de waarheid andermaal bevestigd, dat het niet het mechanismus des dooden werktuigs, maar de geest des ontvlamden kunstenaars is, welke de toonen bezielt en hun leven geeft. Het instrument, waarmede Isabella optrad, is het genoeg bekende Akkordeon, door eene chromatische tastatuur van 3 octaven en aanzienlijke verwijdering van den blaasbalk verbeterd, en tot hoogere volmaaktheid gebragt. Met dit eenvoudige werktuig treedt zij met kinderlijke vrijmoedigheid, terwijl een zoet glimlachje om den mond speelt, voor het gespannen auditorium te voorschijn, en.... verrukt op eene wijze, die zich diep in het hart indrukt en onverdelgbare sporen der zachte herinnering achterlaat!" enz.

Zóó spreekt één, zóó *alle bladen.* En zal er nu nog meer dan dit staaltje noodig zijn, om onze liefhebbers, stroomsgewijze, naar het hun verbeidende, zeldzame kunstgenot heen te drijven?

§ § Niet alleen als directeur van het Hoogduitsche tooneelgezelschap toont de heer van Lier een hoogstlofwaardigen ijver voor de afwisseling en goede zamenstelling van zijn repertoire, dat slechts enkele malen, om aller smaak te voldoen, stukken van minder gehalte opneemt, en tot voldoening zijner bezoekers, maar ook in gelijke betrekking tot het Hollandsche gezelschap, legt hij thans dezelfde werkzaamheid aan den dag. Reeds uit dien hoofde verdiende de voorstelling, welke op aanstaanden Dingsdag 10 dezer te zijnen voordeele zal plaats hebben de hoogste aanbeveling. De heer van Lier heeft echter nog andere prikkels weten te vinden, om de kunstliefhebbers ook zonder de opgenoemde beweegreden tot een druk bezoek aan te sporen. Niet alleen toch, dat hij eene vertaling von het stuk *Narciss* heeft gekozen, dat zoo vele voortreffelijke gedachten bevat, maar hij heeft ook weten te verkrijgen, dat de titelrol zal worden uitgevoerd door den heer A. Peters, terwijl ook Mw. van Ollefen en de verdere kunstenaars van zijn Rotterdamsch tooneelgezelschap zullen medewerken. Van daar, dat er waarschijnlijk geene verdere aansporing tot een druk bezoek zal noodig zijn.

§ Sedert eenigen tijd werd de aandacht van de bezoekers van de koffijkamer in den Duitschen schouwburg van den heer van Lier getrokken door een portret, aldaar opgehangen. Het was dat van den heer Friedrich Haase, die door den aanhoudenden ijver van genoemden directeur, om het Amsterdamsche publiek op iets goeds te vergasten, binnen kort eenige voorstellingen in dien schouwburg zal geven. Wij gelooven de aandacht, waarmede het welgelijkend portret wordt beschouwd, en de beweegredenen, die den heer van Lier er toe geleid hebben, dien uitstekenden kunstenaar te engageren niet beter te kunnen wettigen, dan door de aanhaling van de volgende regelen, uit een artikel over dien kunstenaar in het Hongaarsche blad *Delibat* van den 15den December 1857. Na eene korte inleiding wordt namelijk in dat artikel gezegd: „Het kunstenaars-portret van den heer Haase verdient wel op deze plaats in vlugtige trekken te worden geschetst. De heer Haase is op dezen oogenblik lid van den schouwburg te Frankfort a/M.; hij is jong en telt eerst 28 jaren, en de Duitsche tooneelspeelkunst voedt verwachtingen van hem, die zeker niet ijdel zijn te noemen. Boven alles, even als bij den leeuw de klaauw, is bij den tooneelspeler het hoofd, het gelaat, die de innerlijke kracht verraadt, de gave van opvatting en de rekbaarheid zijner geestvermogens. Het gelaat van Haase is zeer schoon en edel; de haarlokken, die echter den hals niet verbergen, herinneren aan Byron, de trekken van zijn gelaat zijn zeer bewegelijk, zonder dat hij er een overdreven gebruik van maakt. Zijn oog is vol vuur en levendig. Hij is van eene schoone en rijzige gestalte. Uit zijne bewegingen, even als uit zijn geheel wezen, spreken adel, vrijheid en gemakkelijkheid. Zijn voornaamst vak is de karakterteekening, dus de schoonste taak der tooneel-speelkunst. Zoo als men zegt, zou Tieck zijn eerste leermeester geweest zijn, en naar diens aanwijzingen bestudeerde hij Shakespeares werken, den bijbel der tooneelspeelkunst. „Na de bovenstaande woorden achten wij het onnoodig, nog iets tot aanbeveling te zeggen, en het publiek ook niet weder aan te sporen, den ijver van den heer van Lier door een ruim bezoek van zijnen schouwburg op prijs te stellen.

Graanmarkt.

AMSTERDAM, 5 Maart.

TARWE iets vaster; 133 ℔ nieuwe witb. Poolsche ƒ 325; 133/134 ℔ nieuwe bonte dito ƒ 308 à 320; 128 ℔ jar. bonte dito ƒ 295 bij partij; 128 ℔ mindere dito ƒ 275 à 283 bij partij; 128 ℔ geringe dito ƒ 16[illegible] bij partij.

ROGGE op nieuw hooger verk.; 127 ℔ n. Pruissische ƒ 190; 124 ℔ dito ƒ 170; 121 ℔ jar. Belgische ƒ 180; 118 ℔ Odessa ƒ 152 bij partij; 121 ℔ dito ƒ 158 dito; 119 ℔ Petersburger 162 dito; 120 ℔ dito ƒ 16[illegible] dito; 121 ℔ dito ƒ 166; 115 ℔ dito ƒ 154.

KOOLZAAD dadelijk prijshoudend; op levering van het voorjaar bij voorgaanden marktdag £ 1½ en op 't najaar £ ½ lager; op 9 vat April £ 69½; Sept.-Oct. £ 72.

LIJNZAAD zonder handel.

RAAPOLIE dadelijk en op levering flaauwer; op 6/w. 't Ned. vat ƒ 42½; vlieg. ƒ 41; in de stad ƒ 43½; per Mei ƒ 38½ à ¼ à ½, Sept.-Dec. ƒ 40 à ¼.

LIJNOLIE dadelijk en op levering lager afgegeven; op 6/w. ƒ 32[illegible]; vlieg. ƒ 31½; per April ƒ 31¾; Mei ƒ 32 à ¼; per Sept.-Dec. ƒ 33¾.

HENNEPOLIE 6/w. ƒ 36¼; vlieg. ƒ 35.

RAAPKOEKEN *f* 70 à 76.
LIJNKOEKEN *f* 10½ à 14.
Tegen Maandag aanstaande in veiling aangeslagen 78 last 116/117 ℔ Archangel ROGGE.

BINNENLAND.

AMSTERDAM, 6 Maart.

Afgedaan 50 legg. ARAK, ex *Condor*, voor Rotterdamsche rekening. Prijs geheim.

Na afloop der WOL-veiling der N. H. M. te Rotterdam, zal aldaar nog op den 22 April aanstaande publiek geveild worden: 787 b. Peru WOL; 30 b. Australische dito en 24 b. Russ. Merinos dito.

ROTTERDAM, 6 Maart.

Kort Overzigt der Week.

KOFFIJ. Zeer stil; goed ordinaire Java tot 31 cts. per ceel te koop. Van de 6168 balen St. Domingo, deze week in veiling, werden slechts 800 balen tot 26½ cts. verkocht; de 450 balen, die te gelijker tijd geveild werden, vonden tot 26½ c. nemers.

THEE. Stil, zonder eenigen handel.

SUIKER. Ruwe. De gunstige stemming, waarin dit artikel sedert eenigen tijd verkeerde, heeft zich bij de plaats gehad hebbende veiling van 59,860 krjs. op 4 dezer bevestigd; de bestede prijzen toonen eene verhooging aan tegen die der laatste veiling, 19 November A°. P°, van *f* 2½ à 3 voor bruin en blond, en *f* 1½ à 2 voor wit. Men berekent dat ⅓ der veiling voor den uitvoer gekocht is. Voor de veiling werden uit de eerste hand verkocht 247 krjs. zeilende, per *Admiraal van Kinsbergen*, tot geheim gebleven prijs.

Geraffineerd. Voor de veiling werd eene niet onaanzienlijke kwantiteit crushed V O à *f* 40 levering April afgedaan, en niet dan per begin Mei thans te koop zoude zijn.

RIJST. Op dit artikel begint zich de attentie meer te vestigen, en had deze week in gepeld een goede omgang plaats, hetgeen vooral het geval was in de lage soorten. Gepeld Arracan betaalde men met *f* 7; middel dito *f* 6⅝; Voorloop *f* 8⅛ à *f* 9, Rangoon blank met *f* 7½; Padang *f* 6¾; ordinair Java *f* 7⅛ à *f* 8; goed *f* 8⅛; Voorloop *f* 9⅛.

Van beschadigde Caroline-Rijst werden deze week 182 heele en halve vaten door de N. H. Maatsch. geveild, die, naar evenredigheid van beschadigdheid, van *f* 18 tot 34 hebben opgebragt.

SPECERIJEN. Door de hoogere berigten van Amerika bestond dezer dagen eenige vraag naar Noten N°. 1 en werd daarvoor tot 123 cents besteed; de houders houden nu op 125 cts. In de overige soorten had geen omgang plaats. N°. 2 noteert men 115; N°. 3, 88/90, en N°. 4, 58/60 cts.

VRUCHTEN. Zonder handel.

TABAK. In den loop dezer week vonden er in de eerste hand geene afdoeningen plaats, zoodat de voorraadsopgave gebleven is als in onze vorige.

Tegen 12 dezer zijn in veiling aangeslagen 400/mille 2a. Manilla Sigaren, min of meer door zeewater beschadigd, alsmede 600/mille in gezonden staat, terwijl er op dien dag nog bij inschrijving zullen worden aangeboden 100/mille gewoon en 100/mille Havana fatsoen Sigaren, welke partijen nog zeilende zijn.

MEEKRAP. Zeer vast en met geregelden aftrek.

JAVA INDIGO. Stil en meer aangeboden.

ASSCHEN. Vaster en met eenige meerdere vraag te noteren; Petersburger *f* 16; New-Yorker *f* 19½.

SCHIEDAM, 5 Maart. ROGGE. Verkocht 144/2 ℔ Archangel *f* 170 6/w.; 144/2 ℔ Petersb. *f* 165 6/w.; 145/2 ℔ dito *f* 170 6/w. — GERST 131/2 ℔ Koorsche *f* 181 6/w. — MOUTWIJN *f* 12.25. — JENEVER *f* 17.75. Amsterd. proef *f* 19.

ZWOLLE, 5 Maart. Nieuwe TARWE *f* 9.25 à 8.75; dito Ruwarige dito *f* 10.75 à *f* 9.75. — Nieuwe ROGGE *f* 6.60 à 6.30. — Nieuwe BOEKWEIT *f* 8.20 à 7.30. — Nieuwe GERST *f* 6.30 à 5.75. — Nieuwe PAARDENBOONEN *f* 7.62½ à 7.25; dito Duiven dito *f* 8.20 à 8. — AARDAPPELEN *f* 2.90 à 2.60. — BOTER het Ned. ℔ *f* 1.25 à 1; per ½ ton *f* 23.75.

MIDDELBURG, 4 Maart. Door de gestremde vaart was de handel zeer stil, en slechts voor consumtie werd het hoogst noodige gekocht; men besteedde voor TARWE *f* 8 à 8¼. — ROGGE *f* 5⅞; in alle andere artikelen werd niets gedaan.

ZIERIKZEE, 4 Maart. Oude TARWE 1856 *f* 7.50 à 8; nieuwe dito 1857 *f* 8.50 à 8.75; zaaizomer dito 1857 *f* 7 à 7.50; ordinaire dito *f* 6.75 à 7.25. — ROGGE *f* 5.25 à 5.50. — Winter-GERST *f* 5.25 à 5.50; zomer dito *f* 5 à 5.20. — HAVER *f* 3.50 à 3.75. — Paardenboonen *f* 6.50 à 6.50; witte dito *f* 12 à 13; bruine dito *f* 10 à 11. — Groene ERWTEN *f* 7.25 à 7.75. — Zaai-LIJNZAAD *f* 12.50 à 13.50; Slag dito *f* 11 à 11.50.

MEEKRAP. Twee en een eerste kwal. blank *f* 26 à 28; twee en een middelbare dito *f* 25 à 27; twee en een mindere dito *f* 25 à 26; een en een eerste kwal. blank *f* 26 à 28; een en een middelbare dito *f* 25 à 27; een en een mindere dito *f* 25 à 26; onberoofde eerste kwal. *f* 26 à 28; dito middelbare dito *f* 25 à 27; dito mindere dito *f* 26 à 26; Mullen *f* 3 à 5; [illegible] Racijn *f* 19 à 21.

BREDA, 5 Maart. Oude witte TARWE *f* 7.80 à 8.50; nieuwe dito à *f* 8.20 à 9; dito roode dito *f* 8.20 à 9.40. — Nieuwe ROGGE *f* 5.40 à 5.80. — Nieuwe BOEKWEIT *f* 6.80 à 7.30. — Nieuwe Winter-GERST *f* 5.60 à 6. — HAVER 8 cts. het Ned. ℔. — KANARIEZAAD *f* 14.75 à 16; Klaver- 20 à 23 cents de 5 ons. — BOTER het Ned. ℔ *f* 1.12 à 1.13.

OOSTBURG, 3 Maart. TARWE *f* 7.70 à 8. — ROGGE *f* 5.20. — Winter-GERST *f* 5.60; Zomer dito *f* 5.20. — PAARDENBOONEN *f* 5.90. — HAVER *f* 3. — Grauwe ERWTEN *f* 7; groene dito *f* 7 per mud. — BOTER *f* 1.10 het Ned. ℔.

ANTWERPEN, 5 Maart. KOFFIJ. In de eerste hand afgedaan 500 b. Brasil directe aanvoer. — SUIKER. Ruwe. Men verneemt de afdoening van 90 k. Havana per *Zuiderzee*. — TABAK. De verkoopen dezer week bestaan in 48 v. Maryland en 36 v. Kentucky. — HUIDEN. In deze week verkocht 3500 gedr. B. A. en M. V., 4000 dito dito gezouten, 3500 gez. paarden- en 900 gedr. Russische dito. — POTASCH. Gerealiseerd tot vaste prijzen 25 barr. Amerik., te leveren per *David Hoadley*. — OLIËN. In de laatste dagen verk. 45,000 kilo Engelsche Lijnolie tot *f* 17 à 17⅛. — TARWE, ROGGE en GERST kalm en onveranderd. — OLIEZADEN vaster; men betaalde *f* 13½ voor Berdianski Lijnzaad.

LONDEN, 3 Maart. *Graanmarkt.* Inlandsche TARWE werd goed opgeruimd tot de prijzen van ll. Maandag; vreemde minder gewild, doch zonder noemenswaardige variatie in de coursen. — GERST voor de brouwerij, met goeden kooplust, vond tot voorgaande prijzen vlug koopers. — HAVER matig gevraagd; goede soorten als vorigen marktdag betaald. — De aanvoeren op 1 en 2 dezer bestonden uit:

Tarwe.	Inlandsche	820 quart.	vreemde	360	quart.
Gerst.	"	1380	" "	—	"
Haver.	"	1340	" "	3290	"

— 4 Maart. KOFFIJ. Ceylon plantation meer gezocht; 60 à 70 v. werden uit de hand afgedaan tot 64/- à 66/-, voor goed midd. tot midd. grijs, zijnde de volle prijzen. — SUIKER met goede vraag; verkocht 657 v. West-Ind. soorten; 200 k. bruin Havana N°. 7 à 7½ vonden koopers tot 37/ à 37/6 (regten 12/8); afgedaan werden: 500 z. bruin Mauritius tot 39/- (regten 12/8), en 1200 z. bruin Siam tot 31/6 (regten 12/8); buitendien werden verkocht 500 z. Madras tot 33/- voor fijn bruin en tot 35/- voor goed blond (regten als boven). Eene lading ad 2080 k. Havana N°. 12½ is voor eene haven der Middellandsche zee gekocht tot 31/6 inclusief vracht en assurantie. In veiling werden toegewezen 224 z. Mauritius N°. 10 tot 41/6 à 42/- (regten 13/10); 474 z. goed wit Siam zijn tot 47/- en 2811 z. Manilla Moscovados tot 35/6 opgehouden; 211 v. 816 k. Cuba werden verkocht tot vaste prijzen, als: gem. tot goed midd. slap grijs. blond Moscov. tot 40/- à 42/-(regten 13/10);gem. slap tot midd. bruin tot 38/- à 40/- (regten 12/8), en goed slap tot goed gekleid blond N°. 9½ tot 40/6 à 45/6; van 7480 z. Chinesche werden 2200 z. toegeslagen tot zwakke prijzen, als: gem. tot midd. blond date tot 31/- à 31/6; het restant bruin en blond tot 29/6 à 31/- opgehouden, doch na de veiling tot de opgehouden prijzen verkocht; Geraffineerde ferm; bruine lompen 55/6 à 56/-; ca. 3 à 400 ton Holl. crushed, einde Maart of in April te leveren, werden gedurende de week verkocht tot 35/6 à 35/9, en in barr. tot 36/- vrij aan boord. — MELASSEN zeer vast en stijgende; de verkoopen bepalen zich tot 150 pijpen Porto-Rio tot 15/6, en 30 p. Cuba tot 15/-. — RUM flaauw; eene kleine partij goed Demarara wordt verkocht tot 2/4 in oksh. en 2/6 in vaten, per proofgallon. — THEE met weinig handel; ord. Congo 12½ d. prompt met koopers. — RIJST meer gevraagd voor zeilende ladingen; doch daar men hoogere prijzen vordert, waren de omzettingen eenigzins belemmerd; afgedaan werden 7000 b. Bengaal goed midd. tot goed midd. blank tot 8/- à 9/-. — KATOEN zeer vast, doch zonder handel. — SALPETER ferm; 800 z. Bengaal, 11 ℔, vonden koopers tot 33/-, 8 ℔ tot 35/-, en 7½ ℔ tot 36/-; Eng. geraffin. vast op 40/- à 41/- cont. gehouden. -- COCHENILLE. 118 b. Honduras tot 3/6 à 5/1 naar kwal. opgehouden. — CASTOROLIE ferm op 4¼ à 7 d. — ZWAVEL loco vast op £ 10 à 10.10/- en onderscheidene partijen werden, op levering, tot £ 8.10/- met inbegrip van vracht en assurantie afgedaan. -- Schotsch GIETIJZER, gemeleerde nommers, vast op 59/3 à 59/9 vrij aan boord te Glasgow. — ZINK flaauw. — TIN zonder handel. — LOOD matige omzettingen, tot vaste prijzen. — LIJNOLIE ferm op 28/9 à 29/- in loco, en 28/6 te Hull. — RAAPOLIE 39/-; geraffineerd 43/6. — KOKOSOLIE vast op 40/- voor Ceylon en 42/6 voor Cochin 1e kwal. -- PALMOLIE ferm op 39/-. -- TERPENTIJNOLIE met goeden handel op 42/6 en op levering tot 38/-. -- TALK vaster; St. Petersb. gele Kaarsen- 54/-; April-Junij 53/6 tot 53/- met koopers; Oct.-Dec. 51/9.

LIVERPOOL, 3 Maart. KATOEN goed gehouden; de verkoopen bestonden heden uit 4000 b., waarvan 500 b. voor speculatie en voor export., als: 400 b. Suratte tot 4⅝ à 5½ d.; 20 b. Pernamb. tot 7¾ à 8¼ d.; 20 b. Egypt. tot 9 d., en 3500 b. Amerik. soorten.

HAVRE, 3 Maart. KATOEN. De verkoopen op gisteren bedroegen in het geheel 1233 b.; heden ontving men de berigten uit Amerika per *Arabia*, welke eenen ongunstigen indruk op de koopers schijnen gemaakt te hebben; de vraag was althans onbed., daar de omzettingen naauwelijks 633 balen beloopen. De prijzen zijn zonder variatie, en bas Louisiana bedingt ten volle fr. 100; op levering werd niets gedaan. — SUIKER vaster; 120 v. Antilles bedongen fr. 58 cons.; in andere soorten is niets omgegaan. — KOFFIJ en INDIGO stil zonder handel.

PAARDENVELLEN. Afgedaan 900 st. gedr. la Plata tot fr. 7.50 per st. cons. — POTASCH. Amerik. 1ste 1858 hooger; voor 70 barr. op levering betaalde men fr. 47 per 50 kil. cons. — REUZEL met goede vraag; 200 v. van New-York en New-Orleans te leveren, zijn van de 1ste in de 2de hand overgegaan tot fr. 69.50 à 70 per 50 kil. cons. — De op heden gehouden veiling v. door zeewater beschadigde RIJST, per *Cromwell*, v. Akyab, is afgeloopen als volgt: 2475 b. Necransie zijn toegewezen tot fr. 8.25 à 9.75 per 50 kil. cons., en 116 b. opveegsel tot fr. 6.75 à 7.75.

BERLIJN, 5 Maart. ROGGE flaauw; per Maart-Mei 36 th. aangeboden; Mei-Junij 36¾ th. — RAAPOLIE onveranderd; loco en April-Mei tot 12½ th. aangeboden. — SPIRITUS tamelijk vast; loco zonder fust 17¼ bet.; April-Mei 17⅞; Junij-Julij 19.

STETTIN, 4 Maart. TARWE flaauw; 90 ℔ gele in loco 55 à 58 th. naar kwal. bet.; 89/90 ℔ gele per het voorjaar 59¾ à ½ th.; dito per Mei-Junij tot 60½ th. aangeboden. — ROGGE dalende; 82 ℔ in loco 34½, 34, 33¾ th.; 82 ℔ per het voorjaar 35, 34½, ¼, 34 th.; per Mei-Junij 34¾ th.; per Junij-Julij 36 à 35½ th.— GERST. 75 ℔ Pommersche loco 34 th.; Silezische dito 35 th; 74/75 ℔ Silezische per het voorjaar 34½ th. — HAVER. 52 ℔ loco 27 th.; 50/52 ℔ per het voorjaar 28 th. — ERWTEN 55 à 60 th. naar kwal. — RAAPOLIE loco $11^{5}/_{6}$ th.; per April-Mei 12¼ th.; per Sept.-Oct. $12^{11}/_{12}$ à 13 th. — LIJNOLIE loco met fust tot 13 th. aangeboden. — LIJNZAAD. Elbinger 9¼ th. — KLAVERZAAD. Prima rood 14 th. betaald.

HAVANA, 6 Febr. Uitvoer van SUIKER van Havana en Matanzas van primo Januarij tot den 5den dezer.

	Havana.	Matanzas.	Totaal.
Naar Amerika	18520 k.	3948 k.	22468 k.
" Cowes aan order . .	13973 "	— "	13973 "
" Engeland.	2264 "	— "	2264 "
" Frankrijk.	4417 "	— "	4417 "
" Spanje.	4043 "	1981 "	6024 "
" Hamburg en Bremen.	3543 "	— "	3543 "
" Nederland	1484 "	— "	1484 "
" Belgie	712 "	— "	712 "
" Canada	— "	41 "	41 "
" Mexico en Z.-Amerika.	246 "	208 "	454 "
Totaal. .	49202 k.	6178 k.	55380 k.

Buitendien werden nog uit Matanzas verscheept 1766 vaten Suiker, waarvan 1755 naar Amerika.

Fondsen en Beurstijdingen.

Prijs-Courant der Effecten.

Den 6 Maart 1858. (*Tot 4¼ ure.*)	*Laagste Cours.*	*Hoogste Cours.*	*Geblev. Cours.*	*Geblev. Cours v. Gisteren*
Amsterdam. Thesaurie . . 5 pCt.				
Nederl. Bank . . . . . 4 "	173			173
Nederl. Cert. W. Schuld. 2½ "	64	64$^{1}/_{16}$		64
Idem . . . 3 "	76⅜			76½
Idem . . . 4 "	97⅛			97$^{3}/_{16}$
Amort. Syndicaat . . 3½ "				91¾
Aand. H.-Maatsch . 4½ "	136¼			136⅜
Id. Contant . . . . . 4½ "				
Oost-Ind. Leening . . 4 "				
Aandeelen Holl. Spoorweg.				
Leening Idem . 4½ pCt.				
Aand. Rijn-Spoorw. 4½ "				
Maats. v. Weldad. . 4 "				63½
België. C. A. Belg. Bank . 2½ "				
Idem bij Rotschild . 2½ "				52⅜
Frankrijk. Certificaten. 3 "				
Spanje. Oblig. . . . thans 1½ "	26⅛			26$^{3}/_{16}$
Idem Buitenl. 3 "	43⅝			43⅝
Idem Binnenl. 3 "	37$^{9}/_{16}$	37⅝		37⅝
Amortisable Schuld				6⅞
Bewijzen van Coupons				5⅛
Portugal. Oligatien . . . . 3 pCt.	45¾			45$^{11}/_{16}$
Idem 1856. 3 "	44⅞			44⅞
Uitgestelde				27⅛
Rusl. O.H.C°. 1798/1816. 5 pCt.	104¼			104⅛
Idem Idem 1828/1829. 5 "	102⅝			102[illegible]
Cert. Idem 1831/1833. 5 "	91			91
Idem Idem 1840 . . . . . 4 "	84½			
Idem Stieglitz . . . . . . 4 "	84⅛			84
Idem " Nieuwe. 4 "				
Idem " 5e Serie. 5 "				96
Idem " 6e " 5 "	99$^{7}/_{16}$			99$^{5}/_{16}$
Certific. Adm. Hamb. 5 "				
Idem te Lond. 5 "				
Idem Idem . . 4½ "				
Inschrijving in Assig. . 6 "				
Certif. van Idem. 6 "	65⅜			
Spoorweg-Aandeelen	73			73¼
Polen. Aandeelen 1835, *fl* 500. *f*				151½
Obligatien . . . . 4 "	78⅜			78¼
Pruissen. Obligatien . . . . 4½ "				
Aandeelen 1854 . . . 3½ "	205			
Oost. Obl. bij Goll & C°. 5 "				
Idem Idem . . . 4 "				
Idem Metalliek . . 5 "	73$^{11}/_{16}$	73¾		73⅞
Idem Rente Amst. 5 "	87	87$^{1}/_{16}$		87
Idem Nat. 1854 . . 5 "	76¾	76$^{13}/_{16}$		76$^{13}/_{16}$
Idem Metalliek . . 2½ "	38¼	38⅜		38⅜
Weener Bankactien . . . . . *f*				
Idem Aand. *fl* 250, 1839. 4 pCt.				
Idem Idem " 250, 1854. 4 "				319

Venez. Uitgest. 2 % 11$^{15}/_{16}$; Gren. 3¼ % 19⅛; Mexico 3 % 19⅛, 19$^{3}/_{16}$; Illinois Obl. Constr. Bonds 7 % 87, 87¼; Louisiana 5 % 99⅝; Sp. Cred. Mob. *f* 73.

Cours van het Geld; Beleening 4; Prolongatie 3½ %.

Idem bij de Nederl. Bank, Disconto 4 %; Promessen 5 % Beleening op Effecten 4½ %; op Goederen 5 %.

Handel en variatie waren heden wederom hoogst onbeduidend; de stemming was evenwel niet ongunstiger.

Rescontre-dagen 15 en 31 Maart.

Gebleven prijzen van gisteren, niet in de Prijscourant vermeld.

Napels Cert. bij L. & B. 5 % 101¾; Ecuador £ 100, 1 % 14⅛; Venez. 4¾ % 30⅞; dito Uitgestelde 2¼ % 12; Grenada 3½ % 19¼; do. Uitg. 5$^{13}/_{16}$, 5⅞; Mexico 3 % 19¼; Illin. Obl. Constr. Bonds 7 % 87¾; Louisiana 5 % 99¾; Grieken 5 % 5; Sp. Cred. Rothschild *f* 145; idem Prost *f* 73.

Nieuwe Weener Loten *f* 124.

PRIJZEN DER COUPONS.

Metalliek, ... *f*	28.15	Dito Nationale. . . *f*	29.65
Divers. Eng. per £ "	11.57½	Eng. Russen per £ . . "	11.57½
Fransche . . . . "	55⅛	Belgische. . . . . "	55¾
Pruissische. . . . . . "	34½	Hamburg Russen. . . "	33½
Russen in Z. R. . . . "	34⅛	Russen in P. R. . . . "	
Poolsche Fl. . . . . . . "	26⅝	Napelsche. . . . . . . *f*	
Spaansche in Piast. "	2.32	Spaansche in Francs "	

PARIJS, 4 Maart. 3 pCt. Fr. Rente cont. 68.10, 69.25; idem idem op tijd 69.40, 69.45; 4½ pCt. idem idem cont. 95.10, 95.15; idem idem op tijd —,—; Fr. Bank 3030, 3070, 3050; Crediet Mob. 865, 857.50; Noorder Spoorweg cont. 950; idem idem op tijd 951.25; Fr.-Oost. Spoorw. cont. 740; idem idem op tijd 742.50; 1½ pCt. Spanje 26; 3 pCt. idem Binnenl 38; id. Buitenl. 43½; idem Passive 6¾.

Het verlaagde standpunt dat de rente in de laatste dagen had bereikt, lokte onderscheidene kooporders zoo voor geldbelegging als op speculatie uit, waardoor de 3 pCt. heden 20 cs. zijn gerezen, dientengevolge was ook de markt in andere fondsen en actien zeer gunstig gestemd.

LONDEN, 3 Maart. 3 % Consols cont. 96¾ à ⅞; idem op tijd 96¾ à ⅞; 4½ % Braz. 1852, 100; Buenos-Ayres uitgest. 18½; 4 % Holl. 100¾; 4½ % Peru 80½; idem op 16 Maart 80½; 5 % Rusland 109, 108⅞, 109½, 108⅞; 4½ % idem 99¾, ⅜; 3 % Spanje 44; idem op 16 Maart 44½; 1½ Spanje 26⅜, ½; Amort. idem 6⅝; 5 % Sardinië 91½, ¾, ¼; 6 Turkije 101½, ¾; 4 % idem geg. 104⅛; 4½ Venezuela op 16 Maart 33½.

Engelsche fondsen toonden heden aanvankelijk wederom neiging tot verderen teruggang, doch later bewerkstelligde kooporders hoofdzakelijk in Consols deden de prijs een weinig opgaan, zoodat Consols na bereids 96½ à ⅝ geweest te zijn weder 96¾ sluiten; hetgeen ongeveer gelijk met gisteren is.

In vreemde effecten blijven de omzettingen steeds onbelangrijk waardoor de prijzen meest alle stationnair blijven.

Er is ongeveer £ 180,000 goud uitgevoerd, daarentegen verwacht men eerstdaags nog £ 500,000, van Australie.

LONDEN, 4 Maart. 3 % Consols cont. 96¾ à ⅞; id. op 8 April 97 à ⅛; 5 % Braziel 1824, 103 à 104; 4½ % id. 1852, 100 à 101; 6 % Buen.-Ayr. 80½ à 81; id. Uitg. 17 à 18; 6 % Chili 106 à ½; 3 % id. 75 à 77; 5 % Denem. 100 à 102; 3 % id. 83 à 84; 2½ % Holland 65½ à 66; 4 % idem 100¾; 1½ % Ecuador 14 à ½; Landw. idem 3 à ¼; 8¼ % Grenada 20 à 20½; uitg. idem 6 à ¼; 3 % Mexico 20 à 20½; 4½ % Peru 80 à 81; 3 % idem — à —; idem te New-York 58; 3 % Port. 45½ à 46; 5 % Rusl. 109 à 111; 4½ % idem 99 à 100; 3 % Spanje 26½ à 26¾; 1½ % idem 26¼ à ½; Amort. id. 6½ à ¾; Coup. Cert. id. 4⅞ à 5⅛; 5 % Sard. 90¾ à 91¾; 6 % Turkije 101½ à 102½; 4 % id. geg. 104¼ à 104½; 4½ % Venez. 33 à 35; Uitg. id. 12½ à 13½; Wissel Amsterd. kort 11.14 à 11.15; id. 3/m. 11.16¾ à 11.17; Parijs 25.2½ à 25.10.

De markt had heden een geheel ander aanzien dan dit in de laatste dagen het geval is geweest. De omzettingen in Engelsche fondsen waren buitengewoon levendig, en hoewel de slotprijzen der Consols weinig verschil met die van gisteren opleverden, hebben de hoogst en laagst bereikte coursen van den dag ⅜ à ½ % gevarieerd, zijnde de markt met ruim ⅜ % rijzing geopend, waartoe in de eerste plaats hoofdzakelijk eenige inkoopen door den Bank-makelaar, en ten tweede de berigten van aanzienlijke bezendingen goud van Australië aanleiding gaven. Ten slotte echter keerden de prijzen door winstrealisatie en het regelen der huidige liquidatie bijna tot hun vorig standpunt terug. Consols à contant zijn gedaan 97, 97⅛, 96⅞, 96¾, ⅞, en op 8 April 97¼, ⅜, ⅛, 97.

In vreemde Effecten was insgelijks meer levendigheid, en over het algemeen genomen was de stemming beter, zonder dat de prijzen evenwel eenig verschil met de vorige opleverden.

6 % Buenos-Ayres 80½, 81; idem Uitgest. 17½; 5 % Denemarken 101; 4½ % Peru op 16 Maart 80¾, 80; 5 % Rusl. 109, ½; 4½ % idem 99½, 100; 3 % Spanje 44⅜; 1½ % idem 26⅝; 5 % Sardinie 91¾; idem op 16 Maart 91; 6 % Turkije 102¼, 102; idem op 16 Maart 102¼, 102, 101¾; idem geg. 104⅛, ⅜; idem op 16 Maart 104¼, ⅜; Uitg. Venez. 12⅞; Peru Dollar Bonds 58.

Gisteren en eergisteren heeft de bank gezamenlijk £ 40,000 in goud aangekocht, en £ 10,000 afgeleverd.

ANTWERPEN, 5 Maart. 4½ % Belgie 98⅜ g.; 2½ % idem 55¾; 1½ % Spanje 25⅞ g.; 3 % idem Binnenl. 37⅞ p.; idem Cred. Mob. 308; 5 % Metalliek 77¾, ⅞; idem Nat. 80⅞, 81; Oostenrijk Cred. Mob. 652½; 5 % Russen Stiegl. 100⅝; Wissel Amsterd. kort 1 % av. p. à ⅞ % g.; idem 2/m. —,—; idem Parijs kort ¼ verl. g.; idem Londen kort 25.02½ p.

De markt was heden bij tamelijk levendigen handel in Oostenrijksche fondsen en vooral in Cred. Anstalt, beter gestemd.

WEENEN, 4 Maart. 5 % Metalliek 82 à ⅛; idem Nat. 84⅝ à ¾; 5 % Lombard. Venet. 113 à ½; 4 % Loten 1834, 328 g.; idem 1839, 129½ g.; idem 1854, 107¼, ½; Oost. Cred.-Act. 262½, 263, ½; Fr.-idem Spoorw.-Actien 304 à 305; Bank-Act. 981 à 982; Wissel Londen 3/m. 10.15; Zilver 4½ à ¾.

De omzet bepaalde zich heden bijna uitsluitend bij nieuwe Aandeelen 1858, die tot 109 à 110, volgens usance verhandeld werden. De stemming was overigens gunstig.

BERLIJN, 5 Maart. 4½ % Pruiss. Staatss. 100¾; 3½ % idem Premie Sch. 113½; 4 % Disc. Comm. Act. 105½, ¼; 5 % Metall. 80 p.; 5 % idem Nat. 82½ p.; 4 % Oostenr. Loten fl. 250, 1854, 107¾ p.; 4 % idem Cred. Anst. 129¼, 128¼; 5 % Fr. Oost. Sp. Act. 197¼, 197; 5 % Russ. Stieglitz 5de Serie 102 g.; id. 6de Serie 105½ p.; 4 % Poolsche Schatk. 82¾ g.; Wissel Amsterd. kort 143; idem 2/m. 142¼; idem Londen 3/m. 6.19; idem Parijs 2/m. 79½ g.; idem Frankfort 2/m. 56.24; idem Petersb. 3/w. 98⅝ p.

De lusteloosheid waarin onze markt sedert eenige tijd verkeerd, hield ook nog heden aan, dientengevolge was de stemming flaauw.

FRANKFORT, 4 Maart. 5 % Met. 77⅛ g.; idem Nat. 80⅛ à ⅜; idem Amst. 89¾ p.; Oost. Bank-Act. 1115 à 1118; idem Cred. Act. 238½, 239; idem Loten fl. 250, 1839, 124 g.; idem 1854, 102¼ g.; Badens. idem fl. 35, 52⅛ p.; Nassau idem, fl. 25, 32½ à 32⅞: Sard. id. fr. 36, 45 g.; Keurh. id. Thl. 40, 42⅛ p.; 3½ % Pruiss. idem 113¼ g.; 1½ % Spanje 26 à ¼; 3 % idem Binnenl. 38 p.; Wissel Amsterdam kort 100$^{3}/_{16}$ g.; idem Londen 116⅞ à 117⅛; Disconto 3 %.

De betere buitenlandsche noteringen oefenden een gunstigen invloed op de markt uit, zoodat de ongunstige stemming, gisteren laatbeurs door een aanzienlijken gedwongen verkoop veroorzaakt, heden geheel verdween, en de markt ten slotte eene kleine voornitgang bij gisteren oplevert.

HAMBURG, 5 Maart. 5 % Oostenr. Nation. 81¾, ⅞; 4 % id. Loten 105, 104¾; 5 % Eng. Russ. 102½, 102; 5 % Hamb. Russen 97¾, ½; 5 % Stiegl. idem 5de Serie 96½ p.; idem idem 6de Serie 100 g.; Spoorw. Aand. id. 99 p.; 5 % Eng. Deenen 94½ p.; 3 % idem idem 76½ p.; 1½ % Spanje 24¾, 24⅝; 3 % idem Binnenl. 35½, 35¼; 3½ % Pruiss. Premie Sch. 113¼, 113; 3 % Mexico —,—; Disconto 2 à 5; Wissel Amst. kort 35,50; idem idem 4/m. 35.90.

De beurs sluit na eene neiging tot vooruitgang, weder onveranderd.

Zeetijdingen.

TEXEL, 5 Maart. Niets.
VLIE, 1—4 Maart. Niets.
BROUWERSHAVEN, 5 Maart. Niets.
HELLEVOET. BINNENGEK. 5 Maart.
Ary Scheffer (st.), Hâvre.
Thetis, Baggus, Bergen.
In het gezigt, zittende in het ijs:
Amst. Pacquet, Möwinckel, Bergen.
Weinig ijs op de reede.
BRIELLE. BINNENGEK. 5 Maart.
Enchantress (st.), Hull.
Irwell (st.), dito.
Jonge Hermanus, v. d. Windt, de Noordzee; ligt in de haven.

Aan de stadzijde, is de rivier tot aan de ruigeplaat vast, van daar naar zee in 't vaarwater is geen ijs.

MAASSLUIS. UITGEZ. 4 Maart.
Jeanne Agathe, Jager, Belfast; door adsistentie van eene ijssloep en des namiddags wel in zee gekomen.
Geen schepen meer zeilreê. De Maas vol jong drijfijs.
VLISSINGEN. UITGEZ. 3 Maart.
Nonus, Baldachino, Triëst.

Een aantal der zich hier bevindende visschersbommen hebben de haven verlaten en zijn naar zee gezeild.

VREEMDE HAVENS.

IN LADING.
LONDEN, 2 Maart. *Ette Hendrika*, Peters, Harlingen.
Bij DEAL, 3 Maart. *Glenroy*, Laing, v. Akijab n. Amsterdam.
CARDIFF, 5 Maart. *Vrede*, van der Plas, Rotterdam.
LIVERPOOL, *Stocks*, v. Mauritius n. Rotterdam.
Bij SINGELS, 28 Febr. *Sirius*, Mulder, n. Amsterdam.
BELFAST, 28 Febr. *Annegina*, Dekker, Riga.
BREMERHAVEN, 3 Maart. *Albatros*, Mennen, Rio-Janeiro.
Juno, Westermeijer, Groenland.
TAFELBAAI, 31 Dec. *Princes Louise*, Jansen, Batavia.
UITGEZEILD.
GLASGOW, 2 Maart. *2 Broeders*, Prins, Huelva.

SCHEEPSTIJDINGEN.

AMSTERDAM, 6 Maart. Het Oldenburger schip *Northern Empire*, kapt. Lange, van Callao, laatst van Falmouth naar . . . ., is, volgens berigt van Bremen, van 3 Maart, in het kanaal verongelukt, doch de equipage gered.

— Men schrijft uit Hellevoetsluis 5 Maart. De Nederl. schoener *Amsterdam Pacquet*, kapt. Mowinkel, zit op het Goereesche strand aan den grond en zal denkelijk weg zijn; sloepen zijn van hier tot adsistentie uitgezonden.

— Men schrijft uit Bridlington 3 Maart. De *Beerendina Hugues*, kapt. H. K. Bekkering, van Newcastle naar Schiedam bestemd, is alhier lek en met verlis van verschansingen, booten, zeilen, anker en ketting enz., binnengebragt, heeft 12 dagen reis en had tusschen het Lemon- en Ower Sond eene hevige stortzee over gehad.

— Het Ned. schoenerschip *Aldina Anna Susanna*, kapt. Schenk, van Brindisi met eene lading Gerst naar Falmouth bestemd, is op de kust van Santa Foea vergaan; equipage gered.

— Het Ned. brikschip *Jacoba*, kapt. Schuldt, van Rotterdam, is te Sheerness binnengeloopen; de kapt. had met veel slecht weder te kampen gehad, 2 ankers verloren en maakte 6 dm. water in 't uur.

— Met behulp van eene sleepboot is 4 dezer te Vlissingen binnengesleept het Ned. [illegible] *Gouverneur van Ewijck*, kapt. [illegible], van Hull naar Amsterdam gedestineerd, zijnde zwaar lek en hebbende veel zeeschade.

LONDEN, 3 Maart. Het schip *Wansfell*, van Aracan, is den 12den Febr. op 37° N.B. en 28° W. L., zeer lek, gepraaid door het schip *Erromango*, van Mauritius te Queenstown binnengekomen. De *Erromango* heeft de *Wansfell* tot in het gezigt van het eiland Pico (Azorische eilanden) geconvoyeerd, waar de kapt. der *Wansfell* voornemens was te repareren.

LIVERPOOL, 1 Maart. Volgens tijding van Moulmain, is het schip *Gossypium* 19 Dec. naar Falmouth vertrokken, doch met schade uit zee teruggekeerd, hebbende op de bank gestooten.

STAITHES, 1 Maart. Het Engelsche schip *Robert & Mary*, van Hartlepool met kolen, is hier verongelukt, en zal waarschijnlijk weg zijn.

SHIELDS, 2 Maart. De Engelsche brik *Navairns*, kapt. Harrison, is in dezen nacht met man en muis bij Wackworth vergaan.

DARTMOUTH, 5 Maart. Het stoomschip *Berenice*, kapt. Bahernd, van Malaga naar Amsterdam gedestineerd, is hier binnengekomen om kolen in te nemen, en daarna de reis te vervolgen. Het schip heeft veel stormweer ondervonden.

CETTE, 27 Febr. Het Fransche schip *Reconnaisance*, van Garrucha naar Cette bestemd, is bij de monding der Orbe verongelukt.

CORFU, 26 Febr. Het schip *Zagora*, kapt. Thomas, van Liverpool naar Alexandrië gedestineerd, is gestrand; denkelijk zal de lading behouden worden.

KAAP DE GOEDE HOOP, 15 Jan. De bark *Maria*, kapt. Hamilton, met olie van Crozetts naar hier gedestineerd, is op laatstgenoemde plaats gestrand en verbrijzeld. Equipage gered.

Gepraaid: 15 Dec., op 29° Z.B. en 38° O. L., *Vooruit*, Kool, van Batavia n. Rott.
28 Jan., bij St. Helena, *Erasmus*, v. Heijningen, v. Batavia n. Rotterdam.

Rivier-Berigten.

ARNHEM, 5 Maart. Rijnhoogte 4 p. 1 d.; gew. 12 d.

KEULEN, 5 Maart. Rijnhoogte 1 v. 7½ d. Keulsch (2 v. Rijnl.).

Aanbestedingen.

— Op Donderdag den 11den Maart 1858, des voormiddags ten elf ure, in het logement genaamd *de Hollandsche Tuin*, het eenjarig onderhoud van metsel-, timmer- en aardewerken en beplantingen onder het beheer der genie te Zutphen.

— Den 9den Maart 1858, des voormiddags ten 10 ure, aan het locaal van het Provinciaal bestuur van Noord-Braband, te 's Hertogenbosch: Het leggen en in het najaar weder opruimen der zomersluiting, in den bovenmond van den Baardwijkschen Overlaat, in de provincie Noord Brabant in den jare 1858.

— Op Dingsdag den 23sten Maart 1858, des namiddags ten één ure, door het gemeentebestuur van Nieuwer-Amstel: het maken van eene houten beschoeijing langs de Overtoomsche vaart, onder de gemeente Nieuwer-Amstel, ter lengte van ongeveer 1217 ellen.

— Op den 16den Maart, des middags ten 12 ure, door de kolonel, directeur der artillerie-stapel- en constructiemagazijnen te Delft, op het bureau zijner directie, in de Houttuinen: De levering van 40,000 pond Bandijzer.

— Op Donderdag den 11 Maart 1858 door den Minister van Marine: de levering van 2000 stuks Orleansche Doeken.

— Op Maandag den 15 Maart 1858, des voormiddags ten tien uren, in het Heeren-Logement te Doesburg: het éénjarig onderhoud van de Metsel-, Timmer-, Aarde- en Rijswerken en Beplantingen, onder het beheer der Genie te Doesburg.

— Op Maandag den 8sten Maart 1858, des voormiddags ten elf ure, in het *hotel du Commerce*: eene verwing van werken te Vlissingen, Middelburg en Rammekens, onder het beheer der genie te Vlissingen.

— Op Maandag den 29sten Maart 1858, des middags ten 12 ure door burg. en weth. der gemeente Harlingen, ten raadhuize aldaar het opbreken en vloeren der openbare straten enz., binnen de stad Harlingen, met de leverantie van materialen, transporten, dagloonen, enz.

VERKOOPINGEN.

Openbare Verkooping op Woensdag den 10den Maart 1858, des voormiddags ten 10 ure, bij 's Rijks werf te Willemsoord, van voor 's Rijks dienst afgekeurde artikelen.

Eiken en ander Brandhout, Afval, Mot en Schalen, Ligte Vaartuigen, Oud Touw-, Zeil- en ander Vlagwerk, Diverse Scheeps- en Artillerie-behoeften, Kleedingstukken, Levensmiddelen en meer andere artikelen.

LAATSTE BERIGTEN.

PARIJS, 5 Maart. De brief van generaal Bedeau weigert gebruik te maken van eene autorisatie om weder naar Frankrijk terug te keeren. daar deze autorisatie willekeurig kan herroepen worden; hij zal zich niet leenen tot dien staatkundigen greep.

MARSEILLE, 4 Maart. Te Constantinopel zijn drie honderd huizen afgebrand. De beloften, door den sultan gedaan, hebben het ongenoegen in Bosniëdoen bedaren.

— Uit Athene wordt gemeld, dat prins Adalbert van Beijeren naar Constantinopel is vertrokken.

De koning en de koningin zullen eenige dagen te Nauplia gaan doorbrengen en daar de terugkomst van de prinsen afwachten.

TRIEST, 2 Maart. Volgens de jongste berigten uit Herzegowina, was er na het gevecht op 22 Febr. een hevige sneeuw ingevallen, ten gevolge waarvan de Turken, na de verbranding van Zubzi, naar Trebinge en Duzi, de rajah's meer in de rigting van Krasevice en de Montenegrijnen naar hunne grenzen terugtrokken, Te gelijkertijd met het gevecht bij Zubzi, had er een aanval plaats op de Turksche plaats Korienich, waar rajah's en Montenegrijnen eenige huizen vernielden en door de Turken na wederzijdsch verlies van eenige dooden en gewonden werden teruggedrongen. De sneeuw heeft alle communicatie afgebroken. In Sutorina was alles rustig.

(*Reeds gisteren in een gedeelte onzer oplaag medegedeeld.*)

ROTTERDAM, 5 Maart. Integr. 64; 1½ % Spanje 26⅛ 3 % Binnenland dito 37⅝; 5 % Russen Stiegl. 6de Serie 99¼ Nat. Metall. 76$^{13}/_{16}$.

Na de beurs: 5 % Nat. Metall. 76[illegible]; [illegible] Metall. 86¾; 2½ % Metall. 38⅜; Mexico 19⅝.

TELEGRAPHISCHE PARTICULIERE DEPECHES.

PARIJS. Heden 6 Maart (2 *ure.*) 3 % Fransche Rente 69.10; 3 % Binnenland Spanje 37½; 1½ % dito 26¼; Cred. Mob. 840; Fransch Oostenr. Spoorw. 735; Russ. Spoorw. Aand. 505.

ANTWERPEN, Heden 6 Maart (2 *ure*). 2½ % België 55⅝; 5 % Metall. 77¾; id. Nat. 80¾; 3 % Binnenl. Spanje 37¾; Spanje 1½ % 25⅞; Oostenr. Cred. 642; idem Cred. Prost 310.

SLOTPRIJZEN.

LONDEN. Heden 6 Maart.	
3 pCt. Consols contant.	
3 " Idem op April.	96¾
3 " Mexico	
4½ " Peru	80
3½ " Grenada. . . .	
Uitgestelde Idem. . .	
4¾ pCt. Venezuela. .	
2¼ " Uitgest. Idem.	
3 " Portugal . .	45½
3 " Spanje, Buit. .	44
1½ " Idem	26¼
Coupens Certificaten.	
Amortisable Schuld .	
4½ pCt. Russen . . .	
5 " Idem	
2½ " Holland. . .	
4 " Idem	
Illinois Spoorw. aand.	92
Idem Oblig. C.B. 7 pCt.	82
Disconto	3

WEENEN. Heden 6 Maart.	
5 pCt. Metalliek . .	82
5 " Idem Nationale	84¾
5 " Lombard.-Ven.	113
4 " Loten 1854	107½
Oost. Cred. Actiën	261
Fr. Id. Spoorw. Id.	302
Bank-Actiën	981
Wissel Londen 3/m.	10.15
Zilver	4½
Disconto.	5

FRANKFORT. 5 Maart.	
5 pCt. Metalliek . . .	77¼
5 " Idem Nat. . .	80⅜
5 " Cred. Act. . .	242½
3 " Sp. Binnenl .	37⅞
1½ " Idem	26⅛
Wissel Amst. kort. .	100⅛
Disconto	3

PARIJS. 5 Maart.	
Rente 4½ pCt. p. Ult°.	95.00
Rente 3 " "	69.15
Spanje Binnenl. 3 pCt.	37½
Idem 1½ "	26¼
Frans. Cred. Mobilier.	850
Fr. Oost. Spoorw. Aand.	740
Sp. Cred. bij Rotsch.	
Idem " Prost.	
Oostenr. Cred.-Actiën.	
Russ. Spoorw. Aand.	505
Disconto	4

MADRID, 5 Maart.	
Spanje Binnenl. 3 pCt.	39.00
Idem 1½ "	27.00

ANTWERPEN. 5 Maart.	
2½ pCt. Belgie. . . .	55⅝
5 " Metalliek .	77$^{13}/_{16}$
5 " Idem Nation.	80⅞
Oostenr. Cred. . . .	659[illegible]
Spanje 3 pCt.	37¾
Idem 1½ "	25¾
Idem Cred. Prost.	309

BERLIJN. Heden 6 Maart.	
4½ pCt. Pruis. Staatss.	100¼
Command. Actiën .	105
Oost. Cred. Idem. .	128¾
Fr. Oost. Spoorw. Id.	195
Metalliek 5 pCt. . .	80
Idem Nat. 5 pCt. . .	82⅞
Stiegl. 5e Serie " . .	102¼
Idem 6e " " . . .	105¼
4 pCt. Poolsche Schatk.	82¾
Wissel Amst. kort.	143
Idem Idem 2/m. .	142¼
Idem Londen	6.19¼
Idem Petersb. 3/w.	98⅝
Disconto	4[illegible]

LONDEN, Heden 6 Maart. [illegible]

Nu de brigadier Walpole met [illegible] en naar Lucknow [illegible] mis- schien in [illegible] plaats, maan [illegible] ook thans zwa- [illegible] op te trekken, uithoofde van den [illegible] van het te wachten heete jaargetijde op de ge- [illegible].

De rajah van Mundigore is veroordeeld en opgehangen. De vestingwerken en het vorstelijk paleis te Avah zijn, op bevel van generaal Raines, voor diens marsch naar Kotah, geslecht.

De handel, vooral de invoerhandel, is levendiger.

LONDEN, 5 Maart.

KOFFIJ. Ceylon plantation 62/6 à 75/- naar kwal. — SUIKER met matigen handel; wit Havana 35/- à 40/-. — RIJST. Bengaal 3 d. hooger. — RAAPOLIE 39/-; geraffineerd 43/6. — TALK vast in loco 54/-. — TARWE onveranderd op de prijzen van laatstleden Maandag.

LIVERPOOL, 5 Maart.

Tot $^{3}/_{16}$ d. boven de prijzen van ll. Vrijdag werden [illegible] 5000 b. afgedaan.

TEXEL, Heden 6 Maart. BINNENGEK. *Hendenk*, Borghout, Larwick. — *Kongsverre*, Becker, Christiania.

ADVERTENTIËN.

(2968) Te *Hannover* is op den 1sten Maart 1858, door Gods goedheid, voorspoedig van eenen Zoon bevallen, Vrouwe S. O. C. Baronnesse STRATENUS, geboren Baronnesse VAN DER DUYN.

(2962) Bevallen van eene Dochter, Vrouwe J. B. FLUGI VAN ASPERMONT, geliefde Echtgenoot van

J. CREMER EINDHOVEN.

Zwolle, 3 Maart 1858. *Eenige kennisgeving.*

(2965) Heden overleed O. Baron VAN WASSENAER, Ambachtsheer van de *Beide Catwijcken en 't Zandt*, Kommandeur van de Teutonische Orde, Balije van *Utrecht*, Ridder van de Militaire Willems-Orde, enz. enz.

Arnhem, den 25sten Februarij 1858.

Heden overleed, in den ouderdom van 44 jaren, HENDRIK ANDRIES MAK, in leven Letterzetter aan het *Nieuw Amsterdamsch Handels- en Effectenblad.* Diep treft ons deze slag, daar zijne vrouw in hem een braaf Echtgenoot, wij een bekwaam Typograaph en getrouw Vriend verliezen.

Amsterdam, 5 Maart 1858. (2971)

De gezamenlijke GEZELLEN ter Drukkerij van het Nieuw Amsterdamsch Handels- en Effectenblad.

Bij Acte van dissolutie, dd. 1 Maart 1858, te Amsterdam geteekend, hebben de Ondergeteekenden, ARNOLD HERMANUS WIJNANDTS en WILLEM JOBUSCH hunne Vennootschap, gedreven onder de firma *Wijnandts & Jobusch*, en bij acte, dd. 23 September 1854, voor den Notaris G. Schimmel gepasseerd, aangegaan tot het doen van Commissiehandel in Effecten en 't bezorgen van Assurantiën, te rekenen van gemelden 1 Maart, **ontbonden**, met benoeming van den Heer Mr. M. J. de Lange, Advocaat te Amsterdam, tot eenigen liquidateur.

H. H. WIJNANTS.

(2960) W. JOBUSCH.

Mr. J. A. HES,

CHIRURGIEN DENTISTE & MÉC.

Schrijver van het Encyclopaedisch Handboek der Tandheelkunde, Lid en corresponderend Lid der Société de Médecine pratique de la province d'Anvers, enz. enz., is dagelijks te consulteren wegens het inzetten van **Kunsttanden** en **Gebitten**, welke beantwoorden aan spraak, spijsvermaling, couleur, zonder het uitnemen der nog aanwezige wortels en geheel zonder pijn; **Obturateurs**, om onnatuurlijke openingen in het gehemelte te sluiten, losse en van het tandvleesch ontbloote TANDEN hunne vastheid terug te geven. ABONNEERT familiën, voornamelijk ter regeling der Kindertandjes gedurende de verwisseling, en verrigt alle verdere operatiën de **Tandheelkunst** betreffende.

Botermarkt, het 2de huis van de Korte Reguliersdwarsstraat, X 83, te *Amsterdam.* (20)

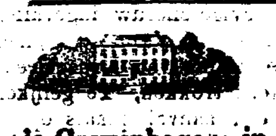

Men is van meening, ten overstaan van den Notaris Johannes Willem van den Bergh, residerende te 's Gravenhage, in het openbaar, in het Venduhuis der Notarissen, in de Nobelstraat, aldaar, op Donderdag den 8sten April 1858, te Veilen, en op Donderdag den 15den daaraanvolgende, te Verkoopen, telkens des voormiddags ten 11 ure:

1°. De Vier Kapitale

BOUWMANSWONINGEN,

genaamd

Winterswijk, Het Nesje, Molenzigt en Duinlust,

alles met derzelver hechte, sterke, weldoortimmerde en bijzonder goed onderhouden HUIZINGEN, STALLINGEN voor Hoornvee en Paarden, Schuren, Hooibergen, verdere Getimmerten, Erven, Werven, Tuinen en Boomgaarden, Bepoting en Beplanting, mitsgaders onderscheidene Perceelen extra beste en weltoegemaakte WEI- of HOOI- en BOUWLANDEN en BOSCHHAKHOUT, alles allergunstigst staande en gelegen bij, of annex elkander in den Beekpolder, het Buitenwater, den Hellegatspolder en den Poelpolder, Gemeente Lisse, en in den Beekpolder en den Bergendaal-Polder, Gemeente Voorhout, zoo aan den Straatweg van Leyden naar Haarlem, en nabij de Ringvaart der Haarlemmermeer, als aan den Voorhouterweg, in de nabijheid van den Hollandschen IJzeren Spoorweg, Station Piet Gijzenbrug, te zamen groot 127 Bunders, 84 Roeden en 26 Ellen.

2°. Eenige Blokken KOORN en SMALTIENDEN, onder Nieuw-Hellevoet, Arrondissement Brielle, als: het Blok genaamd de Langenhoek, het Blok genaamd de Groote Hoek, het Blok genaamd de Kruisenhoek, het Blok genaamd de Kerkhoek, het Blok genaamd de Luitenhoek en het Blok genaamd de Gaarhoek, en

3°. Eenige Blokken TIENDEN, in de Gemeente Sassenheim, Voorhout en Rhijnsburg, Arrondissement Leyden, als: de Grove Tiend, uit het Blok genaamd de Meertiend, in de Gemeente Sassenheim; de Raapzaad-, Hennep- en Koolzaadtiend over eenige Landerijen in Voorhout en Rhijnsburg, en de Smal- en Lammertienden over een gedeelte van de Gemeente Voorhout.

De Veiling dezer Onroerende Goederen zal plaats hebben in 42 Perceelen, welken allen breeder bij Catalogus zijn omschreven, en die bij de gunning, eerst afzonderlijk, en daarna in combinatie, ten Verkoop zullen worden voorgesteld.

De Catalogus van deze Onroerende Goederen opgemaakt, en waarin de Perceelen, derzelver verhuringen en lasten, en wat de Tienden betreft, derzelver opbrengst staan uitgedrukt, is voorzien van eene Kadastrale Kaart, waarop de verschillende Perceelen Onroerend Goed zijn aangewezen, en is op franco aanvrage, tegen betaling van 25 cents, verkrijgbaar ten Kantore van den Notaris van den Bergh voornoemd.

De te Verkoopen Onroerende Goederen zijn te bezigtigen des Maandags, Dingsdags, Woensdags en Donderdags in iedere week, van des voormiddags 9 tot 12 en des namiddags van 1 tot 4 ure, en kunnen worden aanvaard bij de betaling der Kooppenningen op 1n Julij 1858.

Nadere informatiën zijn te bekomen bij den Heer Mr. E. VAN OLDEN, Burgemeester der Gemeente Voorhout, voor zooveel de te verkoopen onroerende Goederen betreft, die gelegen zijn in de Gemeenten Voorhout, Lisse, Sassenheim en Rijnsburg, en voorts ten Kantore van den voornoemden Notaris van den Bergh, zullende ten Kantore van laatstgemelden in tijds de Bewijzen van Eigendom en de Veilconditiën ter lezing liggen. (2972)

Wordt in HUUR gevraagd:

om met 1n Mei aanstaande te aanvaarden, op een der volkrijkste standen der stad

EEN HUIS,

geschikt tot het uitoefenen eener **WINKEL-AFFAIRE**, en voorzien van minstens EENE GROOTE KAMER en verdere vertrekken.

Adres franco in het Magazijn de Gants Champagne, Koningsplein 433. (2978)

J. F. L. MEIJJES, Makelaar, zal op Maandag den 15den Maart 1858, des avonds ten 6 ure, te Amsterdam, in de *Nieuwe Stads-Herberg*, aan het IJ, presenteren te verkoopen:

1/16 Aandeel in het SCHOONERSCHIP *JOHANNA CATHARINA*, gemeten op 297 tonnen, varende onder directie van den Heer A. Rocquette.

2/16 Aandeelen in het BRIKSCHIP *HENDRIKA BARTINA*, gemeten op 240 tonnen, varende onder directie van de Heeren C. A. Schröder en A. F. Schröder Jr.

1/64 Aandeel in het ijzeren FREGATSCHIP *LOUISE*, gemeten op 750 tonnen, varende onder directie van de Heeren J. Bletz en J. P. Dudok van Heel.

1/80 Aandeel in het SCHOONERSCHIP *MAGDALENA JOHANNA*, gemeten op 163 tonnen, varende onder directie van den Heer C. M. Nap, te Groningen.

3 Aandeelen, ieder groot ***f* 1000,** in de *Societeit van Nederlandschen Scheepsbouw en Scheepsvaart*, onder directie van de Heeren Petrus Scheffer & Zoon.

1 Aandeel, groot ***f* 5000,** in de *Brand-Assurantie-Vennootschap*, gevestigd te Amsterdam, onder directie van de Heeren P. Blom en H. Greeve.

Breeder omschreven bij Biljetten, en nader onderrigt bij bovengenoemden Makelaar. (2959)

WORDT GEVRAAGD

een ONDERMEESTER

in de Openbare School te Wormerveer, tegen een Salaris van ***f* 75** 's jaars boven Kost, Inwoning enz., om met primo April of zoo mogelijk vroeger in dienst te treden. Brieven franco, aan den Onderwijzer R. WOLTERS, aldaar. (2963)

Door den Boekhandelaar ***F. GUNST,*** *Kloveniersburgwal, hoek Staalstraat,* te Amsterdam, is aan H.H. Inteekenaren verzonden en alom verkrijgbaar gesteld:

GESCHIEDENIS DER ONTWIKKELING

VAN DEN

MENSCHELIJKEN GEEST BIJ HET MENSCHDOM.

Naar het Hoogduitsch van

HERIBERT RAU,

Schrijver van de *Neue Stunden der Andacht, das Evangelium der Natur*, enz. enz.

Met twee gelithographieerde Platen.

EERSTE BOEK: DE WIEG VAN HET MENSCHDOM.

(2852) PRIJS bij Inteekening ***f* 0.75;** buiten Inteekening ***f* 0.90.**

SCHAPENMEST TE KOOP.

Men presenteert te Koop: Ongeveer ***100 Duizend* Ned. Ponden allerbeste SCHAPENMEST**, te bezien en te bevragen bij W. KAMP, op de Adriana Theodora Polder bij Ooltgensplaat. A. A. VISSER, Kz.

Sliedrecht, 1 Maart 1858. (2966)

HôTEL ROYAL

à Bruxelles.

Rue Fossé aux Loups, et de la Fiancée, près du Théâtre Royal, de la Place de la Monnaie, du Passage St. Hubert et des principaux Cafés. (2964)

Table d'hôte à 5 heures.

Propriétaires. F. & C. MOLENSCHOT.

EN HOLLANDE chaque Rouleau coûte 2 Florins; et il ne s'en expédie (hors Amsterdam conséquemment) jamais moins de 4 avec instructions.

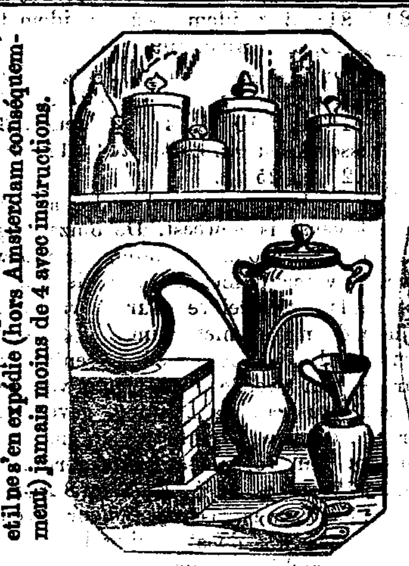

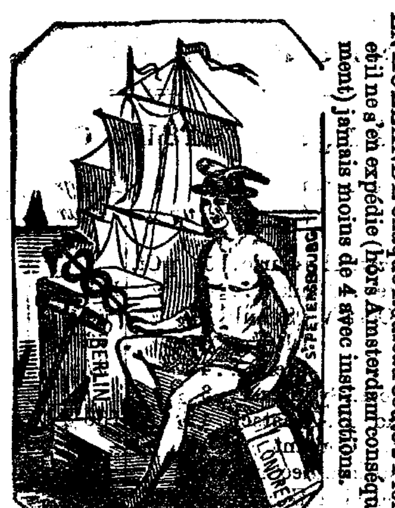

EN HOLLANDE chaque Rouleau coûte 2 Florins; et il ne s'en expédie (hors Amsterdam conséquemment) jamais moins de 4 avec instructions.

80,000 Fr.

A CELUI DONT LES **CORS** ET **OGNONS** RÉSISTERAIENT

AU REMÈDE DU VRAI GERVAIS DE PARIS

(L'EX-PÉDICURE DE LA REINE D'ANGLETERRE.)

En ce moment à Amsterdam, HOTEL DE L'ETOILE, rue du Nes

~~(de midi à 4 heures seulement).~~

1 fr. 25 c. le rouleau. Chaque rouleau porte l'empreinte de la Médaille.

Ce traitement est si simple qu'un enfant de TROIS ANS peut lui-même se guérir. Si l'on vient soi-même, M. GERVAIS en fait l'application sans rétribution.

Lettre de l'ingénieur en chef de la province d'Anvers à M. Gervais de Paris.

« En vérité, vous êtes un homme de génie, trois cors et un ognon ont cédé comme par enchantement. Ceci est pour vous témoigner toute ma gratitude, et vous rendre un hommage éclatant.

» Anvers, le 22 octobre 1852. » GUIOT. »

« Votre procédé est merveilleux, et comment se fait-il qu'il n'attaque pas la chair vive?

» Agréez, Monsieur, l'expression de ma parfaite considération.

» CROZE, juge d'instruction près le tribunal d'Albi. »

« J'avoue que le remède de M. Gervais agit réellement sur mes cors.

» A. SAINT-MARY, chef-d'escadron. »

« Mon incrédulité a fait place à la conviction, grâce à l'excellence de votre traitement. Mieux qu'une autre j'ai pu en apprécier les heureux effets: j'avais neuf cors, quatre durillons et deux ognons, jugez! J'ai l'honneur d'être, etc. » Ve CAVAILLON, institutrice à Bordeaux. »

« Je charge un de mes amis d'aller vous témoigner toute ma reconnaissance.

» Rome, le 2 octobre 1857. » DE ST-LEIGER, lieutenant-colonel. »

Etc., etc., etc.

Je suis le grand Gervais, le Roi des Pédicures!
Si je voulais placer tous les Cors arrachés,
Je paverais Paris du produit de mes cures,
Ses quais, ses boulevards, ses halles, ses marchés.

Élevés en colonne
Ils pourraient surpasser
La hauteur que l'on donne
Au plus hardi clocher.

A dix sous — prix minime —
Si je les revendais,
Je serais richissime
Plus que Monsieur Mirès.

M. GERVAIS expédie *partout* et par la *poste* deux rouleaux et *plus* avec instructions: les payements se font par avance en timbres-poste ou mandats. Pour recevoir franc de port, il faut ajouter au *total* de sa demande, quelle qu'elle soit, 50 centimes.

Wij ontvingen het volgende berigt:

„Een Heer alhier had een ziek kind, alle hoop op herstel was verdwenen. Als laatste redmiddel werd de ***Revalenta*** toegediend, en ziedaar, het kind genas, en is thans bij het bestendig gebruik van **Du Barry's** versterkend meel een toonbeeld van leven en gezondheid.

Rotterdam, 2 Maart 1858. (*was geteekend*) J. A. KLINGER & Co."

De ***Revalenta Arabica*** geneest, zonder bijhulp van eenig braak- of purgeermiddel of walgelijke medicijn, hoe ook genaamd, zeker en in korten tijd de hardnekkigste en verouderde kwalen, ze zuivert de sappen, maakt gezond bloed en geneest eene menigte ziekten, die door eene slechte spijsvertering ontstaan, terwijl de uitgaven aan REVALENTA niet in vergelijking kunnen komen bij de onkosten, welke eene geneeskundige behandeling na zich sleept. Ze is tevens het beste en zachtste voedingsmiddel voor kleine kinderen en zwakke, bejaarde lieden, daar ze in de zwakste magen het zuur verdrijft; bovendien verstrekt ze tot een aangenaam ontbijt en avondeten, herstelt den eetlust en de spijsvertering, en deelt aan het zenuw- en spierstelsel nieuwe krachten mede.

Men zorge echter vooral, dat de **Revalenta goed gekookt** worde; men zie daarover de kleine gebruiksaanwijzing, die bij iedere bus los afgegeven wordt.

Er zijn vele *nagemaakte soorten*; men lette er op, dat men DU BARRY'S REVALENTA koope, welke ***alléén*** te verkrijgen is in het **VERKOOPHUIS** of **in de bekende Depôts** voor $87\frac{1}{2}$ Ct., *f* 2.—, *f* 3.50, *f* 8.—, *f* 16.—. (2970)

ALOM VOORHANDEN:

DE EERSTE AFLEVERINGEN VAN EEN NIEUW TIJDSCHRIFT, GETITELD:

VERHALEN,

Keur van Buitenlandsche Lettervruchten,

verschijnende in wekelijksche afleveringen van 8 pagina's in 8°.

Jaarlijks **twee** *in tinten gedrukte* **Premieplaten.**

Prijs per jaargang f 2, franco per post f 2,50.

Alle HH. Boekhandelaren en Postdirecteuren nemen Bestellingen aan.

De Uitgever verzoekt het lezend publiek, eens dapper in te teekenen, waardoor hij in staat gesteld zal worden, den omvang van het werk, zonder prijsverhooging, te vergrooten.

NB. NB. Het derde verhaal der verzameling is getrokken uit de archieven der Parijsche politie en getiteld:

DE ECHTE MONTO-CHRISTO,

a gouverno voor den lezer van den Roman van dien naam, van **A. Dumas.**

's GRAVENHAGE, Februarij 1858.

(2755) **H. G. STAHL.**

Op 1°. Maart is in het licht verschenen het Werk getiteld:

DE EEUWIGHEID ONTHULD,

OF HET LEVEN NA DEN DOOD.

Beschouwingen over de Onsterfelijkheid.

Genoemd Werk is vereerd met de Inteekeningen van HH. MM. de Koning en de Koningin, den Ed. Achtb. Heer Burgemeester der Stad Amsterdam, enz. De prijs is buiten inteekening ***f* 3.50.** Verkrijgbaar bij den Schrijver, Damrak No. 75 over de Beurs, en voor den Boekhandel bij Wilhelm Gilbers, Warmoesstraat, J. No. 67. *Dit werk wordt niet* in Commissie verzonden.

NB. UITHOOFDE HET AANZIENLIJK DEBIET, IS BEREIDS EENE TWEEDE OPLAGE TER PERSE. (2961)

MAATSCHAPPIJ CAECILIA.

Het Bestuur heeft de eer aan het kunstminnend publiek bekend te maken, dat het eerstvolgende of zes en dertigste

Groot Instrumentaal Concert,

met goedkeuring van het Edel Achtbare Bestuur dezer stad in het openbaar te geven, zal plaats hebben op Donderdag 11 Maart e. k., des avonds ten $7\frac{1}{2}$ ure, in den Grooten Schouwburg op het Leidsche plein, en aldaar zullen uitgevoerd worden:

1. Ouverture: zum Märchen der schönen Melusine van F. Mendelssohn-Bartholdy.
2. Symphonie No. IV, in Bes dur, van N. W. Gade.
3. Ouverture der opera: Jessonda, van L. Spohr.
4. „ „ „ Iphigenia in Aulis, van G. W. von Glück, met slot van R. Wagner.
5. Symphonie No. III (Eroica), van L. van Beethoven.

NB. No. 2 en 4 worden door de Maatschappij voor de eerstemaal ten gehoore gebragt.

Bewijzen van toegang zullen te bekomen zijn aan den Grooten Schouwburg op het Leidsche plein, alwaar men ook plaatsen zal kunnen bespreken tegen betaling van 10 Cents per plaats, op 8, 9, 10 en 11 Maart e. k., van des morgens 9 tot des namiddags 3 ure.

Amsterdam, 1 Maart 1858.

Namens het Bestuur:
G. W. GREBNER,
(2864) *Secretaris.*

PUBLIEKE VERMAKELIJKHEDEN.

STADS SCHOUWBURG.

Maandag 8 Maart (No. 89 van het Abonnement). DE STICHTING VAN BATAVIA, tooneelspel in 5 bedrijven en 11 tafereelen, door Mr. J. van Lennep. ($6\frac{1}{2}$ ure.)

Dingsdag 9 Maart. (No. 44 van het Opera-Abonnement.) ROBERT DE DUIVEL, zangspel van Meijerbeer. Isabella, Mw. Lehmann; Robert, de Heer Liebert als gasten.

(7 ure.) (2973)

SALON DES VARIÉTÉS, in de Nes. Maandag 8 Maart. Na de herstelling van de dames Moor en Roos, eene tweede voorstelling en wederopvoering van MARIE-ROSE, tooneelspel in 5 bedrijven, naar het Fransch, met nieuwe costumes en decoratiën van den heer J. Grootveld, muzijk van den heer J. Halberstadt.

Entrée 75 cents in vertering. Aanvang ten 8 ure.

(2975) **J. E. DUPORT.**

SALON DES VARIÉTÉS, in de Amstelstraat. Maandag 8 Maart. DE LANGE ISRAËL, OF EEN OUD STUDENT EN ZIJN OPPASSER, groote vaudeville in 8 tafereelen. Na hetzelve: JUDELS IN SCHIEDAM, OF EENE TOONEELVOORSTELLING TEN VOORDEELE EENER TOONEELKUNSTENARES, nieuwe kluchtige vaudeville in 1 bedrijf.

Entrée 75 cents in vertering. Aanvang 8 ure.

(2936) **BOAS & JUDELS.**

GRAND THÉATRE DES VARIÉTÉS, in de Amstelstraat. Maandag 8 Maart. DE AARDBEVING OP HET EILAND MARTINIQUE, melodrama in 4 bedrijven en 1 voorspel, naar het Fransch, met nieuwe muzijk van L. W. Luers, en nieuwe decoratiën van F. J. Plaat.

Entrée 75 cents in vertering. Aanvang 8 uur.

A. VAN LIER Jz.

Zaturdag 6 Maart. **Groot Bal Masqué en Paré.**

Entrée *f* 1. Aanvang $11\frac{1}{2}$ ure.

Societeit Eendragt maakt Magt.

Zondag 7 Maart. Hollandsche vergadering. 8 uur.

Dingsdag 9 Maart. Diplomas en vrije toegangen zonder uitzondering niet gangbaar. Buitengewone voorstelling ter Benefice van A. van Lier Jz., te geven door de Rotterdamsche Tooneelisten onder Directie van den Heer A. Peters, en zullende bestaan in: NARCIS, drama in 5 bedrijven, naar het Hoogduitsch van Brachvogel, door A. Peters. Narcis, de Heer A. Peters.

Plaatsen zijn tot aan den Speeldag dagelijks te bespreken à 10 cents extra.

Bij deze voorstelling mag niet gerookt worden. (2974)

Aanvang $7\frac{1}{2}$ ure.

Mittwoch, 10 März. Erste Gastdarstellung des Herrn Friedrich Haase, erster Schauspieler vom Stadt-Theater zu Frankfurt a/M. DER KÖNIGSLEUTNANT, Lustspiel in 4 Aufzügen von Dr. C. Gutzkow. Graf Thorune, Herr Haase.

Preise der Plätze: Stuhlloge, Balcon und Amphitheater *f* 1.50, Loge, Parterre und 2e Loge *f* 1.

Plätze sind täglich zu besprechen à 10 cs. extra.

VAUDEVILLE FRANÇAIS. Lundi 8 Mars. (No. 1 de l'Abonnement des Lundis). Spectacle demandé. LE FILS NATUREL, comédie en 5 actes, dont 1 prologue.

Il est interdit de fumer pendant cette représentation.

On commencera à $7\frac{1}{2}$ heures. Entrée *f* 1.

(2977) **C. LAVERGNE.**

A l'étude: FEU LIONEL, OU QUI VIVRA VERRA, dernière comédie nouvelle en 3 actes, par E. Scribe.

Zaturdag, 6 Maart. Ter gelegenheid van het Israelietisch Purimfeest. Laatste **BAL MASQUÉ, PARÉ ET TRAVESTI.** Ten 1 ure: gemaskeerde optogt uit het Drama *de Nevelridders*, en uit den Roman *les Mystères de Paris*.

Entrée *f* 1. Aanvang 11 uur.

Dameskaarten van de vorige Bals zijn gangbaar.

FRASCATI.

Zondag 7 Maart 1858.

GROOT INSTRUMENTAAL CONCERT,

Waarop zich zullen doen hooren de Heeren KONING, Viool; DEN DEKKER, Violoncello; ERWIG, Piccolo; VAN DIJK, Oboe; KLEINE, Clarinet; EEKHOFF, Trompet, en MÜLLER, Trombone, in de fantaisie Télémaque en Aladijn, beide gecomponeerd door den Heer **A. Berlijn.** Ouverture Frühlingsgruss en Die Ruine in Tharand van G. Heinze enz. volgens programma.

Entrée ***f* 1**, gedeeltelijk in vertering. Aanvang 8 uur.

(2956) ***J. Eduard Stumpff.***

Drukkerij P. D. VAN ES.

BIJVOEGSEL,

behoorende bij het Nieuw Amsterdamsch Handels- en Effectenblad,

van MAANDAG 8 Maart 1858, No. 57.

HANDELSBERIGTEN.

AMSTERDAM, 6 Maart.

Algemeen Overzigt der Week.

Hoewel de op nieuw gestremde scheepvaart het grootste gedeelte der omzettingen in koloniale waren tot strikte behoefte bepaalde, zoo hebben de in den loop dezer week plaats gevonden veilingen eene groote levendigheid gegeven. De Suikerveiling der Maatschappij, zoowel als de diverse hier en te Rotterdam gehouden Koffij- en Rijst-veilingen, hebben het hunne daartoe bijgedragen. De markt is over het algemeen in eene vrij aangename stemming, en ziet men bij het heropenen der vaart een druk verkeer te gemoet.

KOFFIJ. Van Java werden alleen hier en daar enkele ceelen voor verbruik gekocht, waarvoor men de notering betaalde. Den 11den dezer worden de monsters der Maatschappij-veiling uitgegeven, en ziet men met inspanning den afloop daarvan te gemoet.

Het resultaat der gisteren hier gehouden veilingen is als volgt:

6703 balen Java Koffij per *Jan Pietersz. Koen.*

Monster N°. 1. [illegible] balen niet geveild.
» » 2. [illegible] » verkocht à 30 c.
» » [illegible] » B S. [illegible]
» » [illegible] » [illegible] » 29 »
» » 3. [illegible] » gezond » 30 »
» » [illegible] » B S. » 29 »

9316 balen Padang Koffij per *Willem Daniel en V[illegible]*

Monster N°. 4. 3268 balen ged. verk. opgeh. à 30 c.
526 » B S. » 29 »
» » 5. 2134 » gezond ged. v. o. » 30 »
225 » B S. ¼ verk. » 29½
» » 6. 450 » gezond ged. v. o. » 30
51 » B S. ¼ verk. » 29½ »
» » 7. 1050 » gezond ged. v. o. » 32 »
302 » B S. ¼ verk. » 31 »
» » 8. 40 » gez. en B S. verk. » 31 »
36 » divers verk. » 26 »

In Brasil Koffij is niets omgegaan.

De stand der Koffijmarkt te London was als volgt in Cwts.:

	Voorraad. 1857.	Voorraad. 1858.	Consumtie. 1857.	Consumtie. 1858.	Uitvoer. 1857.	Uitvoer. 1858.	Invoer. 1857.	Invoer. 1858.
B. Plantation	3,296	6,004	1,062	2,112	598	474	1,998	1,168
Ceylon	64,442	74,458	27,071	27,480	3,226	2,870	14,100	18,232
Total B. P.	67,738	80,462	28,133	29,592	3,824	2,944	[illegible]	19,405
Mocca	14,344	16,329	3,595	3,254	292	11	[illegible]	4,841
Vreemde O.-I.	8,210	7,854	1,682	1,666	289	2	701	1,856
Malabar	489	—	12	—	—	—	22	—
St. Domingo	1,995	1,201	479	—	—	—	—	—
Braz. de Rio	33,874	60,301	6,785	9,883	1,183	8,504	711	20,877
Afrika	1,194	1,510	15	07	—	—	—	435
Totaal Vreemde	60,462	87,195	12,568	14,810	1,764	8,517	6,049	28,018
In het geheel	128,200	167,651	40,681	44,402	5,588	11,461	32,147	47,423

De voorraden, aanvoeren en afleveringen van KOFFIJ te Hâvre waren van 1 Januarij tot 28 Februarij in ½ kilo's;

	Voorr. 1 Jan.	Aanvoeren.	Verbruik.	Voorr. 28 Febr.
1858	14,267,632	1,724,732	6,678,910	10,312,954
1857	6,064,104	2,788,260	5,575,182	3,277,182
1856	2,447,254	5,421,582	2,931,536	4,937,300
1855	3,648,968	4,351,120	4,042,224	3,957,864
1854	2,008,462	2,648,292	3,395,394	1,861,360
1853	5,781,775	4,880,170	2,765,095	7,397,750

Te Rotterdam werden van eene partij van 6168 balen St. Domingo, 800 à 26½ c. verkocht, terwijl 430 balen tot dienzelfden prijs, 26½ c., nemers vonden.

Alvorens deze rubriek te eindigen, moeten wij onze lezers op een in het Handelsblad van Woensdag 3 Maart voorkomend Ingezonden Stuk opmerkzaam maken. De steller daarvan schijnt van het systeem uit te gaan, dat de Java te goedkoop wordt verkocht; wij verwijzen hem naar onze nummers 47 en 49, en wat zijne cijfers aanbelangt waarbij hij als voorraadsdatum 1°. Sept. neemt; zullen wij daartegenover de onze, per 1°. Maart nemen. Hij bekent, dat de eerste jaren zijn calculatief, wij zullen die dus achterwege laten en alleen de voorraden van 1853 tot 1858 opgeven:

Handelsblad. Handels- en Effectenblad.

Jaren.	Voorr. 1 Sept.	Voorr. 1 Maart.
1853	724,000	414,200
1854	658,000	399,900
1855	672,000	291,600
1856	699,000	564,300
1857	642,000	580,700
1858	—	679,138

Zijne stelling is dus geheel valsch, want op denzelfden grond als hij [illegible] grondslag te nemen, op hoogere prijzen boogt, [illegible] lagere prijzen verlangen. Het [illegible]

THEE. Er zijn ons geene omzettingen ter oore gekomen, de noteeringen zijn onveranderd.

TABAK. De verkoopen bestonden deze week uit 50 vaten Maryland, per *Leila*, en 114 pakken Manilla Picadura, welke via Londen aangevoerd werden.

De voorraad bestaat uit:

1096 vaten	Maryland.	8125 pakken	Java.
14 »	Virginie.	166 »	Manilla.
11 »	Kentucky.	769 »	Bresil.
41 »	Steelen.	853 »	Portorico.
3656 cer.	St. Domingo.	250 »	Embalema.
14 pakken	Giron.		

De voorraad te Bremen bestaat uit:

Noord-Amerikaansche.

Ultimo Februarij.		1858.	1857.			1858.	1857.
Maryland	vaten	4402.	152.	Virginie	vaten	432.	12.
Kentucky	»	3646.	205.	Steelen	»	370.	10.

Zuid-Amerikaansche.

Havana	cer.	1850.	2175.	Portorico	pakk.	1625.	—.
Cuba	»	20775.	6150.	Bresil	»	5150.	350.
St. Domingo	»	6550.	700.	Manilla	»	400.	100.
Columbia	pakk.	14075.	5195.	Varinas	»	525.	—.
Seedleaf	kist.	200.	90.	Florida	»	80.	140.
Arracan	pakk.	3035.	—.	Mexico	»	3250.	—.

RIJST. In den loop dezer week zijn in veiling verkocht: 9620 balen Bassein van *f* 4¼ voor de gezonde soorten. De beschadigde hebben van *f* 1½ tot *f* 4¾ opgebragt. Van eene partij van

2381 balen ongepelde Rangoon vonden 1914 balen gezond à *f* 4¾,
467 » BS. » 2¼ tot *f* 2¼ nemers.

Er komt meer opinie voor het artikel en onderscheidene partijen gepelde Rijst werden uit de tweede handen verkocht.

Te Rotterdam werden 182 heelen halve vaten Carolina à *f* 18¾ verkocht. Wij noteren:

Arracan gepeld *f* [illegible] Ongepeld [illegible]
Tafel [illegible]

SUIKER, Ruwe. De afloop der veiling van de N. H. M. over 53,860 kranjangs en 18 vaten Java, benevens 928 matten Siam hebben wij in ons nommer van gisteren uitvoerig medegedeeld. Wij laten hieronder een vergelijkend overzigt der avarijprijzen van *goed* tot *fraai* met vorige jaren volgen.

Maart-veilingen.

	1858.	1857.	1856.	1855.	1854.	1853.
N°. 6.	*f* —	*f* —	*f* —	*f* —	*f* —	*f* —
» 7.	—	—	32½	26½	26¾	—
» 8.	—	—	32½	27	27½	28¼
» 9.	37¾	48	—	27¾	28¼	29¼
» 10.	38¼	48	34½	29	28¾	29¾
» 11.	39	—	35	29¼	29	—
» 12.	39½	48¾	35½	29¾	29½	31½
» 13.	40	49¼	36	30¼	30	31½
» 14.	40½	49¾	37	30½	30½	32
» 15.	40½	50½	37½	32	31	32¾
» 16.	41¾	52	38¼	32¼	31½	33¾
» 17.	42¼	53½	39¼	32¾	32¼	34¼
» 18.	42½	55½	40¾	33	32½	35¼
» 19.	43½	57½	42	33½	33	36¾
» 20.	—	—	—	33¾	—	—

De kwantiteiten waren:

	1858.	1857.	1856.	1855.	1854.	1853.
kjs.	53,860	69,087	56,272	34,863	63,156	31,051

De voorraden, aanvoeren, verbruik enz. van ruwe Suiker te Londen, waren, tot ultimo Februarij, in kilo's

Br. Plantation	Invoer. 1858.	Invoer. 1857.	In consumtie gebragt. 1858.	In consumtie gebragt. 1857.	Voorraad. 1858.	Voorraad. 1857.
West-Indische	7,160,000	5,350,000	14,279,000	7,510,000	11,184,000	3,895,000
Oost-Indische	6,197,000	14,209,000	4,099,000	10,191,000	17,125,000	15,854,000
Mauritius	4,425,000	4,190,000	2,586,000	6,123,000	8,511,000	5,955,000
Vreemde	—	—	12,568,000	6,929,000	—	—
	17,782,000	23,749,000	33,532,000	30,753,000	36,820,000	25,704,000

Vreemde.	Invoer, 1858.	Invoer, 1857.	Uitvoer. 1858.	Uitvoer. 1857.	Voorraad, 1858.	Voorraad, 1857.
Cherib. Siam enz.	2,708,000	2,602,000	56,000	240,000	4,925,000	6,683,000
Cuba, Havana	4,696,000	2,218,000	565,000	271,000	6,370,000	5,935,000
Porto Rico	428,000	294,000	8,000	6,000	1,644,000	876,000
Bresil	1,212,000	1,212,000	94,000	—	3,135,000	2,319,000
	9,134,000	6,326,000	723,000	517,000	16,074,000	15,873,000

De invoer van Ruwe Koloniale Suiker in Frankrijk van 1 Januarij tot 28 Februarij bestond uit

HAVENS.	ANTILLES. Vaten.	RÉUNION. Zakken.	CAYENNE. Vaten.	TOTAAL. Kilo's.
Hâvre	986	16,354	—	1,474,240
Bordeaux	1531	48,674	—	3,685,940
Nantes	1166	98,218	725	6,766,080
Marseille	1584	20,775	—	2,038,500
Totaal 1858	5267	184,021	725	13,964,760
Hâvre	851	8,486	—	334,600
Bordeaux	852	16,644	—	1,424,640
Nantes	[illegible]	164,340	—	9,860,400
Marseille	396	8,172	—	727,920
Totaal 1857	2099	197,642	—	12,347,560
Hâvre	1300	5,815	—	998,900
Bordeaux	360	9,364	190	785,840
Nantes	—	66,890	—	4,013,400
Marseille	4785	45,950	—	3,149,500
Totaal 1856	6445	128,019	190	8,947,640

Geraffineerd. De goede en coulante afloop der veiling zal wel niet zonder invloed op de fabriekatie gebleven zijn. Intusschen zijn ons geene afdoeningen ter ooren gekomen.

SPECERIJEN en KRUIDENIERSWAREN. Voor Muskaatnoten was in de laatste dagen meer vraag, ten gevolge der meer gunstige berigten van Amerika voor dit artikel, en betaalde men voor Noten N°. 1 122 à 123 c. en voor N°. 2 108 à 110 c.; voor Foelie en Nagelen bestond geene vraag.

In VRUCHTEN is niets gedaan; op den 10den dezer zijn in veiling aangeslagen [illegible]
30/1, 20/2, 50/4 fusten nieuwe Krenten.
Notering onveranderd.

KATOEN. De omzet was deze week, tot hoogere prijzen, vrij levendig, zoodat 123 balen Noord-Amerikaansche en 413 balen O.-Ind. (Dhollerah en Comptah) coulant koopers vonden, en dat wel gedeeltelijk ter voldoening aan dadelijke inlandsche behoefte. Bijna al de houders hebben zich van de markt teruggetrokken, in verwachting van later nog hoogere prijzen te bedingen.

Wij noteren: Noord-Amerikaansch:

Ord. tot good ord.	35 à 38 c.	Surinaamsch	30 à 53	c.
Middl. » » middl.	40 » 43 »	Nickerie	30 » 48	»
Fair » » fair	45 » 47 »	Suratte	26 » 33	»

Door de N.H.M. is tegen 8 April in veiling aangeslagen:

1825 balen New-Orleans, liggende te Amsterdam.
1176 » Georgia, » » »
1073 » dito, » » Rotterdam.
2022 » Suratte, » » Amsterdam.

Ziehier de beweging der KATOEN in entrepôt fictief te Hâvre sedert 1°. Januarij.

Er was in entrepot 31 December 1857: 6,803,248 kilo.

Invoer.			
Direct aangevoerd	7,017,604		
Uit entrepot reëel	140,493		
		7,158,097	kilo.
	Totaal.	13,961,345	»
Afleveringen.			
Voor consumtie	4,554,946		
Verandering Ent. per Zeewaag.	20,739		
Transito	388,529		
Naar Entrepôt reëel	328,027		
		5,292,241	kilo.
	Dus voorraad 31 Januarij	8,669,104	»
Invoer in Februarij.			
Direct aangevoerd	8,984,082		
Veranderd Ent. Zeewaarts	14,085		
Uit Entrepôt reëel	5,506		
		9003,293	kilo.
	Totaal.	17,672,397	»
Afleveringen.			
Voor het verbruik	5,641,521		
Weder uitgevoerd	127,013		
Veranderd Ent. Zeewaarts	16,929		
Idem landwaarts	5,212		
Transito verkocht	782,43[illegible]		
Naar Entrepôt reëel	25[illegible]		
		6,828,157	kilo.
	Dus voorraad 28 Februarij	10,844,240	»

Bestaande uit het volgende getal balen:

	31 Dec. 1857.	31 Jan. 1858.	
Voorraad	31,639	43,101	balen.
Invoer	37,480	45,570	»
	69,119	88,671	»
Uitvoer	26,018	34,871	»
Voorraad	43,101	53,800	»
	31 Jan.	28 Febr.	

In Entrepôt reëel als volgt:

		Januarij.		Februarij.
Voorraad		5,451,687		5,199,782 k°
Invoer.			Invoer.	
Direct	670,066		1,647,703	
Ent. fictief	326,026	998,092	255,047	1,902,750
	Totaal	6,449,779		7,102,532 k°.
Afleveringen.			Afleveringen.	
Verbruik	1,063,501		696,590	
Weder-uitvoer	—		87,366	
Transito	46,003		310,562	
Ent. fictief	140,493		5,176	
		1,249,997		1,099,694

Voorraad 31 Jan. 5,199,782 Voorr. 28 Febr. 6,002,838.

Van 1 Januarij tot 28 Februarij bestond de Totaal:

	1858.	1857.	1856.	
Invoer uit	18,319,405	18,159,856	22,144,844	kilo.
Verbruik	11,956,558	12,694,779	14,669,621	»
Uitvoer	214,379	1,580	70,645	»
Transito	1,527,529	1,136,481	706,007	»
Overgebragt	384,991	81,100	120,865	»
Voorraad	16,847,078	9,939,320	1,273,852	»

Ziehier de voorraden, aanvoeren en verbruik in balen, van 1 Januarij tot 28 Februarij:

	Voorr. 1 Jan.	Aanvoer.	Verbruik.	Voorr. 28 Febr.	
1858	76,259	90,556	83,004	83,811	balen.
1857	42,813	110,017	78,574	74,256	»
1856	60,868	121,183	99,551	82,500	»
1855	71,386	30,591	59,278	42,700	»
1854	24,980	100,091	49,767	73,314	»
1853	23,075	61,699	52,274	52,500	»

(*Zie de staat het verbruik der Katoen, enz. hier achter.*)

METALEN. In Banka-Tin ging deze week niets om. Tot *f* 70 wordt aangeboden, doch willen de koopers niet meer dan *f* 68 à 69 aanleggen.

In Koper, Zink en Lood ging evenmin iets om, de prijzen zijn onveranderd.

DROOGERIJEN en VERFWAREN. Voor Camphor bestond, ten gevolge der verhooging op de Engelsche markt, meerdere vraag. Omzettingen hebben er echter niet plaats gevonden. Gele Was wordt op *f* 105 gehouden. Door de N. H. M. is de veiling van Bindrotting op 13 April te Amsterdam aangeslagen. Zij bestaat in:

83,645 bossen, liggende te Amsterdam
61,520 » » » Rotterdam.
8,562 » » » Dordrecht.
2,565 » » » Schiedam.

156,292 bosschen, getaxeerd *f* 12 à 15 per 50 kilo, (met een stilstand tot ultimo Junij), benevens 141 zakken Sago-meel getaxeerd à *f* 9 per 50 kilo. — In Verfwaren is, ten gevolge der voortdurend gesloten scheepvaart, niets omgegaan, dat vermelding verdient. Voor Meekrap was de omzet beperkt tot de aanbiedingen tot vorige prijzen; [illegible] is zoodanig, dat koopers de [illegible] bewilligen.

ASSCHEN. St. Petersburger Potasch is naar partij tot *f* 16 à 16¼ gedaan. Wij noteren:
Amerikaansche *f* 19 à 19½; Napelsche *f* 16½; Russische *f* 16 à 16¼; Amerik. Paerl- *f* 19 à 20; Toscaansche *f* 19 à 19½; Soda *f* 5½ à 8½.

VETWAREN. De handel in blanke en bruine Levertraan blijft uiterst beperkt, en is de notering onveranderd; bruine *f* 51; blanke *f* 50 à 54; Walvischtraan *f* 46; bruine Archang. *f* 43; Ansjovisch stil en geheel zonder handel.

WOL. Niets omgegaan. Te Rotterdam zal op Donderdag 22 April geveild worden:

627 balen Kaapsche
374 » Australische } liggende te
5 » Buenos-Ayres } Amsterdam.
4 » Galatz
933 » Kaapsche, liggende te Rotterdam.

1846 balen.

HENNEP en VLAS zonder omzettingen, en prijzen onveranderd als vorige week.

ZADEN. Klaverzaad bleef zonder handel, en door ruimere aanbiedingen kon men zoowel rood als wit tot iets lagere prijzen koopen. — In andere zaden ging evenmin iets om, Kanariezaad was gezocht, doch schaarsch ter veil, en werd hooger gehouden. Men noteert rood *f* 29 à 33; wit *f* 33 à 36 per 50 kilo. Bruin Mosterdzaad *f* 18 à 20 per mud. Kanariezaad *f* 17½ à 18.

ERWTEN zeer gezocht, doch genoegzaam niet in voorraad. Groene zouden tot *f* 9½ à 9¾, groene tot *f* 8½ à 9¼ oude puik kokende soorten te plaatsen zijn.

WIJNEN en STERKE DRANKEN. Behalve de 55/1 en 30/2 leggers, Arak per *Pauline*, zijn ons geene afdoeningen gemeld geworden; de jeneverprijzen zijn:

Londensche proef *f* 21 à *f* 21½.
Amerik. » » 18 » » 19.
Amsterd. » [illegible]

In andere artikelen geen omgang.

Voorraad van GRANEN te Odessa was ultimo Februarij als volgt:

	Tsw.	Mudd.	Lasten.	Roeb. p. Tsw.	Parit. p. Last.
Poolsche winter	100,000	210,000	7000	1a. 8 à 8½	*f* 230 à *f* 245
				2a. 7 » 7½	203 » 220
				3a. 5½ » 6	160 » 174
				1a. 9½ » 10	275 » 290
Arnauka	25,000	52,500	1750	2a. 8 » 8½	230 » 240
				3a. 7½ » 7½	212 » 220
Ghirka	40,000	84,000	[illegible]	7½ » 8½	225 » 245
Sandomirka	14,000	29,400	[illegible]	7½ » 8	220 » 230
Bessarabie	16,000	33,600	[illegible]	7½ » 8½	220 » 245
[illegible]	25,000	52,500	[illegible]	4½ » 4½	130 » 136
[illegible]	26,000	54,600	[illegible]	[illegible]	80 » 88
[illegible]	30,000	63,000	2100	[illegible]	101 » 110
[illegible]	59,000	[illegible]	[illegible]	[illegible] » 10½	[illegible] » 204
[illegible]	8,000	16,800	560	[illegible]	[illegible] » 180
[illegible]	2,500	5,250	175	[illegible]	[illegible] » 220

GRANEN. De handel in Tarwe [illegible] dezer week meerdere levendigheid; tot goed vorige prijzen, werd nog al vrij wat aan consumtie afgedaan. — In Rogge was in den loop dezer week vrij wat handel, tot langzaam oploopende prijzen, voor consumtie en ook ter speculatie, vooral in Odessa, Taganrog en Petersburger soorten.

Het verbruik van KATOEN in de voornaamste landen was als volgt gedurende:

	Engeland.	Rusland, Duitschland, Holl. & Belgie.	Frankrijk en omlegg. land.	Spanje.	Adriat. Zee.	Vereen. Stat.	Middell. Zee.	Totaal.
1857	786,000,000	209,000,000	179,000,000	36,000,000	30,000,000	281,000,000	36,000,000	1557,000,000
1856	920,000,000	256,000,000	211,000,000	48,000,000	39,000,000	265,000,000	56,000,000	1795,000,000
1855	835,000,000	144,000,000	190,000,000	45,000,000	34,000,000	236,000,000	69,000,000	1553,000,000
1854	780,000,000	190,000,000	201,000,000	43,000,000	45,000,000	243,000,000	37,000,000	1539,000,000
1853	734,000,000	185,000,000	194,000,000	42,000,000	45,000,000	265,000,000	28,000,000	1503,000,000
1852	745,000,000	172,000,000	199,000,000	44,000,000	55,000,000	237,000,000	29,000,000	1281,000,000
1851	648,000,000	118,000,000	149,000,000	34,000,000	45,000,000	158,000,000	23,000,000	1175,000,000
1850	584,000,000	133,000,000	142,000,000	29,000,000	45,000,000	188,000,000	—	1132,000,000
1849	627,000,000	160,000,000	186,000,000	20,000,000	47,000,000	205,000,000	—	[illegible]
1848	594,000,000	112,000,000	127,000,000	18,000,000	29,000,000	209,000,000	—	1086,000,000
1847	425,000,000	105,000,000	126,000,000	6,000,000	31,000,000	175,000,000	—	868,000,000
1846	604,000,000	97,000,000	159,000,000	4,000,000	39,000,000	175,000,000	—	1078,000,000
1845	597,000,000	96,000,000	158,000,000	3,000,000	38,000,000	158,000,000	—	1088,000,000

De voorraad, invoer, verbruik en aflevering van RUM te Londen bedraagt van 1 Januarij tot 28 Februarij:

In Gallons.	Invoer. 1858.	Invoer. 1857.	Aflevering. 1858.	Aflevering. 1857.	Verbruik. 1858.	Verbruik. 1857.	Voorraad. 1858.	Voorraad. 1857.
West-Indische	331,290	315,540	185,085	261,540	305,820	275,615	1,390,455	[illegible]
Oost-Indische	30,150	52,695	71,190	21,645	7,425	5,355	194,355	[illegible]
Vreemde	21,150	37,575	15,480	19,845	225	270	110,790	174,555
				Uitvoer				
Vatted	240,030	254,835	194,985	210,195	24,030	7,470	117,900	196,715
Gallons	622,690	660,645	466,742	513,225	337,500	288,720	1,813,500	1,997,145
Litres	2,365,800	2,410,300	1,773,460	1,950,000	1,282,500	1,097,000	6,891,000	[illegible]

BOEKBESCHOUWING.

De eilanden van den zuidelijken Indischen Oceaan.

De »*Geographische Mittheilungen von Dr. A. Petermann*," welke sedert het begin van 1855 in het geographisch instituut van Justus Perthes te Gotha verschijnen en dus nu pas den 4den jaargang zijn ingetreden, hebben in dien korten tijd door belangrijke beschouwingen op het gebied der aardrijkskunde, hoofdzakelijk echter door de uitmuntende redactie en de voortreffelijke uitvoering der bijgevoegde kaartjes, zoo zeer de gunst van de beschaafde wereld, zelfs buiten den kring der mannen van het vak, verworven, dat het niet te verwonderen is, ze reeds in eene zoo ruime mate verspreid te zien. Wij zullen thans niet op de reeds verschenen drie fraaije boekdeelen, welke de jaargangen 1855, 56 en 57 uitmaken, terugkomen, maar slechts eenige woorden zeggen over eene kleine verhandeling, die in N°. 1 van den tegenwoordigen jaargang voorkomt en getiteld is:

Die sogenannten König Max Inseln, Kerguelen, St. Paul, Neu Amsterdam, u. s. w. eine geographische Skizze der hauptsaechlichsten Inseln im südlichen indischen Ocean von Dr. A. Petermann. [illegible] Karte 8 17—33.

Reeds door dezen titel alleen wordt genoegzaam aangetoond hoe belangrijk de behandelde stof voor ons en onze vaart op Oost-Indië is. Want is het niet juist dit gedeelte [illegible] Oceaan, die alle vijf werelddeelen [illegible] om hier en daar de beide [illegible] te verbinden, en zich tevens van het Zuiden tot aan het Noorden, in het gebied ook van onze Oost-Indische bezittingen uitstrekt, en welke onze schepen, nadat zij de Kaap de Goede Hoop zijn gepasseerd, op de reis naar Java gedurende omstreeks vier weken aanhoudend moeten doorklieven? Honderden van Nederlandsche schepen vertoonen jaar voor jaar in die streken de Nederlandsche vlaggen, het is dus hoogst belangrijk, ook met de [illegible] daarin te worden bekend [illegible] nog een ander punt, dat onze aandacht [illegible] verhandeling leidt, namelijk het regt van nationaal [illegible] hetgeen betrekkelijk de eilanden Paul en Nieuw Amsterdam hier nader wordt besproken, en hetgeen, juist in de tegenwoordige omstandigheden, misschien meer dan vroeger de aandacht onzer lezers zal boeijen. Wat de autoriteit van den schrijver A. Petermann betreft, zij is overal, en zelfs door de eerste aardrijkskundigen genoegzaam erkend, [illegible] kan zijn, zijne mededeelingen, voor zoo ver de tegenwoordige geographische berigten dit toelaten, als zeker en naauwkeurig te mogen beschouwen.

De genoemde verhandeling is verdeeld in VI afdeelingen, die wij in dezelfde volgorde, als zij door den schrijver zijn opgegeven, hier kort zullen beschouwen.

1. De *König Max-eilanden* zijn zoo genoemd door Dr. G. Neumayer, die op kosten des konings van Beijeren op het schip *la Rochelle* eene wetenschappelijke reis heeft gedaan en zijne waarnemingen in eene Australische courant, de *Kosmopoliet* van [illegible] Junij 1857, heeft bekend gemaakt. Hij was er door [illegible] Directions opmerkzaam op gemaakt, dat kapt. Heard [illegible] op 53° 10′ Z. Breedte en 74° 15′ tot 74° [illegible] een eiland was gepasseerd, [illegible] mededeeling van Maury [illegible] hebben, waar reeds [illegible] gesproken [illegible] pen, gezien [illegible] op den 1 den [illegible] den 4 Dec. 1854 Dec. [illegible] kapt. Attwaye, den 3 en 4 Dec. [illegible] en de daarover reeds gedeeltelijk ge[illegible] niets wetende, heeft Dr. Neumann de eilandengroep, naar den koning van Beijeren, Koning Max-eilanden genoemd, terwijl hij aan het noordelijkste der eilanden den naam van Heard, en aan de straat tusschen beiden, dien van den bodem *la Rochelle*, waarop hij zich bevond, heeft gegeven. Dr. A. Petermann deelt ons, behalve de uitvoerige beschrijving van Dr. Neumann uit de *Kosmopoliet*, ook nog kort de berigten der vroegere bezoekers dier eilandengroep mede, en verhaalt verder, dat reeds in 1855 eene geheele vloot naar deze nieuwe eilanden was afgezeild, gedeeltelijk om te onderzoeken, gedeeltelijk om op de zich daar in grooten getale bevindende zee-luipaarden en zee-olifanten te jagen, terwijl vele schepen deze eilanden zullen zijn voorbij gestevend, zonder iets daarvan te hebben bekend gemaakt, omdat zij juist op den weg van Europa of Noord-Amerika naar Australië liggen, indien namelijk schepen den raad van Maury volgen en den koers [illegible] rigten, dan tot hiertoe geschied is, waar de winden [illegible] ger en bestendiger zijn, zoodat hij [illegible] elken graad breedte, dien het zuidelijker dan 39° [illegible] dan 3 dagen reis wint (*Sail. Direct.* [illegible] 715). [illegible] van dezen raad is dan ook [illegible] vele schepen in een zoo kort tijdbestek [illegible] eilanden hebben gezien.

Men vindt ze voor het eerst opgeteekend op de kaarten van *Indian Ocean Western Sheet* N°. 748 *a.*, welke 21 Jan. 1856 is uitgegeven, en alle later uitgegeven kaarten noemen deze eilanden, even als deze kaart, de Macdonald Islands, een naam, die voorzeker te er de voorkeur verdient, omdat Macdonald het eerst van eene eilandengroep spreekt, terwijl Heard slechts één eiland heeft gezien. Het oostelijk gelegen grootere eiland voert op de bovengenoemde Admiraliteitskaart naar Macdonald den naam Young-eiland. Dr. Petermann geeft in 6 kleine kartons de teekening dezer eilanden naar Heard, Macdonald, Hutton, Attwaye, Rees en Neumaijer met de verschillende benamingen, terwijl op de algemeene kaart de uit de waarnemingen van al deze zeevaarders verkregen uitkomst is medegedeeld, die met de schetsen van Macdonald en Attwaye het meeste overeenstemt.

De geographische ligging wordt door alle waarnemers genoegzaam gelijk opgegeven, zoo als het hierbij volgende tafeltje aantoont.

Eilandengroep	Zuiderbr.	Oosterl. Greenwich.	Waarnemers.
Ausschen en	52° 53' 36" / 53° 12' —	72° 35' — / 74° 40' —	Heard.
Suikerbrood-rots N. W. v. Heards-Eiland	53° 8' 24"	72° 23' 42"	Neumaijer
Heards-Eiland	53° 2' —	72° 50' —	Rees.
Dito	53° — —	72° 35' —	Macdonald
Dito	52° 53' —	73° 50' —	Hutton (zag slechts dit eiland.)
Mid. der str. la Rochelle	53° 10' —	72° 36' —	Neumaijer.
Young-Eiland N. hoek	53° 13' —	72° 44' —	"
" N. W. hoek	53° 2' —	73° 20' —	Rees.
"	53° 3' —	73° 31' —	Macdonald.
" Pek in N. hoek	53° 17' 30"	72° 56' —	Neumaijer.
" Midden	53° 10' —	74° 36' —	Attwaye.
" Z. O. hoek	53° 12' —	73° 50' —	Rees.
" Z. hoek	53° 50' —	73° 6' 30"	Neumaijer.

Uit de verschillende berigten blijkt, dat de groep hoofdzakelijk uit twee eilanden bestaat, waarvan de grootere (*Young*) oostelijk en de kleinere (*Heard*) westelijk is gelegen. *Young* heeft eene strekking van N. W. naar Z. O., heeft in de nabijheid van het noordelijk einde een hoogen berg en schijnt tusschen 30—40 zeemijlen (60—1°) lang te zijn. Beide eilanden verheffen zich aanzienlijk boven de oppervlakte der zee. Heard zal volgens Neumaijer 286, volgens Rees 4—500 v. hoog zijn. De voormelde piek is volgens Neumaijer 1000 v. hoog; Hutton vergelijkt haar met den Piek van Pico (7860 v.) en het Plateau van den Z. O. hoek van Young met den Tafelberg van de Kaap (3590 v.) Heardseiland heeft volgens Neumaijer een zadelvorm en volgens Rees is de Suikerbroodsrots ten W. daarvan, hooger dan deze zelf, en volgens Rees en Attwaye 1 mijl daarvan afgelegen. Waarschijnlijk is het, dat deze groep nog van verscheidene kleine eilandjes of geïsoleerde rotsen is omgeven. Twee rotsen bevinden zich in de nabijheid der N. W. hoek van Youngeiland. Neumaijer en Attwaye zagen aan de Z. W. kust van dit eiland eene baai; Rees en Rogers zagen eene andere op de N. O. kust. Op de Z. W. kust schijnt eene beek te zijn. De vegetatie is zeer gering; daarentegen is de rijkdom aan dieren zeer groot. Hierbij moet men nog opmerken, dat de Britsche admiraliteit in hare algemeene kaart van den Indischen oceaan (uitgegeven den 15 April 1857), nog een derde eiland meer om de W. heeft aangegeven met de bijvoeging "Meijer 1857." Zij schijnt echter weinig waarde aan die ligging te hechten, omdat zij er het "*doubtful*" bijgevoegd heeft.

II. Kerguelen-eiland, 250 zeemijlen om de NW. van de gemelde eilandengroep liggende, is veel naauwkeuriger bekend, hoewel ook maar hoofdzakelijk aan zijne NO. kust. Op den 13 Januarij 1772 ontdekte de Fransche zeevaarder Kerguelen de kleine westelijk daarvan gelegene eilandjes Fortune, en zag oostelijk land, hetwelk hij voor een groot zuidelijk vastland hield; later heeft hij zelf en anderen, zoo ook Cook, de nieuwe ontdekking bezocht en gevonden, dat het geen vastland maar wel een eiland was, dat hij had gezien. Kapt. Rhodes heeft het in 1799 gedurende 8 maanden onderzocht, en al wat men daarvan weet, is men hoofdzakelijk aan dezen verschuldigd. De ZO., Z. en ZW. kusten zijn echter tot hiertoe in algemeene trekken bekend, zoo als blijkt uit de Britsche admiraliteitskaart van 1855, welke hier op een bijzonder karton is wedergegeven. Van het binnenste weet men zoo goed als niets, want ook sir James Clark Ross, die zich 68 dagen in Christmashaven opgehouden, en zoowel deze als de omstreken opgenomen heeft, werd door het stormachtige weder belet zijne onderzoekingen ver der uit te strekken. Het schijnt zeker, dat dit eiland zoo als de vroeger genoemde groep aan vulcanische krachten zijn ontstaan heeft te danken, gelijk dit ook met de overige eilanden van deze streken der aarde het geval is.

De noordhoek van het eiland is geheel vulkanisch. Bazalt is het meest voorkomende gesteente. De algemeene strekking der bergketen is van ZW. naar NO. Eenige bergen hebben kraterachtige toppen, en zijn zeer waarschijnlijk vulkanische openingen geweest. [illegible] 2—300 v. [illegible] gebergte. Het merkwaardigste op dit eiland is het voorkomen van versteend hout en kolen, het eerstgemelde in bazalt ingesloten, de laatstgenoemden zijn lagen van eenige duimen tot 4 v. dikte, in de ravijnen open te zien. Op het eiland schijnen talrijke kleine meeren en waterloopen voor te komen, die de oppervlakte oneffen hebben gemaakt.

De vegetatie is geheel antraktisch. Op eenigen afstand schijnt het geheel dor en van plantengroei ontbloot; bij nader onderzoek echter, blijkt, dat eene smalle strook gras de baren omringt, welke verder binnenlands door [illegible] van vuilgroene of roestkleurige kleur worden vervangen, die uit eene merkwaardige umbellifere bestaan, welke [illegible] te zijn [illegible] met den Bolax of Balsam-Bog der Falklands-eilanden [illegible]. Hooger op bestaat de vegetatie slechts uit enkele boschjes der zoo even genoemde plant, die op 1000—1200 v. hoogte echter geheel verdwijnt. Aan het eiland schijnen eigenaardig te zijn de *Pringlea antiscorbutica* (eene merkwaardige koolplant) en eene soort porselein (portulacca). De eerstgenoemde groeit in menigte aan de kust en zelfs in grootere hoogten tot aan den top der bergen, en levert eene uitmuntend gezonde groente, hebbende 130 dagen lang der manschap eener expeditie tot voedsel gediend, terwijl er geene ziekten daaronder zijn waargenomen. Landdieren werden niet aangetroffen; daarentegen vele zeedieren, vooral walvisschen, daar de zee-olifanten (*Thorunga elephantiae*) en zeehonden door de veeljarige vervolging bijna uitgeroeid zijn. In 1843 hebben nog omtrent 500—600 walvischvaarders goede ladingen verkregen. Ook van andere visschen is het water aldaar ruim voorzien en onder de vele vogels zijn de roestkleurige Albatros (*Diomedea fuliginosa*), de eend en de pinguin de menigvuldigste. Het weder is meestal onbestendig en onaangenaam: de temperatuur echter vrij gelijkmatig; Cook vond het eiland in de maand Dec. en Jan. (zomer) met sneeuw bedekt, en Ross, die zich daar in den wintertijd ophield, vond, dat de kwikkolom zelden beneden het vriespunt daalde, en zag dat de sneeuw bijna nooit langer dan 2—3 dagen bleef liggen.

(Vervolg en slot in een volgend nommer.)

Handel, Nijverheid, Statistiek, enz.

Statistiek van Belgie.

L'Annuaire de l'Observatoire royal de Bruxelles bevat een hoofdstuk over de generale uitkomsten van de algemeene volkstelling op 31 Dec. 1856 door den heer Mailly bijeenverzameld. Wij ontleenen daaraan het volgende:

Provinciën.	Bevolking. Op 15 Oct. 1846.	Op 31 Dec. 1856.
Antwerpen	406,354	434,485
Brabant	691,357	748,840
West-Vlaanderen	643,004	624,912
Oost-Vlaanderen	793,264	776,960
Henegouwen	[illegible]	[illegible]
Luik	[illegible]	503,662
Limburg	[illegible]	191,708
Luxemburg	[illegible]	193,753
Namen	263,503	286,975
Totaal	4,337,196	[illegible]

In de provincie Luik is de vermeerdering der bevolking het grootst geweest; in tien jaren is deze populatie met elf honderdsten toegenomen.

Op de provincie Luik volgen de provinciën Namen (8½ honderdsten) en Braband (8½ honderdsten); daarna de provinciën Henegouwen (7½ honderdsten) en Antwerpen (bijna 7 honderdsten); vervolgens, na eene groote tusschenruimte, de provinciën Luxemburg (4 honderdsten) en Limburg (3 honderdsten); eindelijk de beide Vlaanderen, waarvan de bevolking bijna met 2½ honderdsten is verminderd.

De volgende tabel geeft een overzigt van vergelijkingen tusschen de steden en plattelands-gemeenten.

	Bevolking der plattel. gem. 1846.	1856.	der steden 1846.	1856.
Antwerpen	[illegible]	270,766	146,426	163,717
Brabant	[illegible]	549,585	[illegible]	229,255
West-Vlaanderen	[illegible]	[illegible]	184,385	183,182
Oost-Vlaanderen	[illegible]	[illegible]	[illegible]	218,318
Henegouwen	572,216	[illegible]	[illegible]	151,046
Luik	332,944	363,214	119,884	138,418
Limburg	154,560	159,585	31,253	32,123
Luxemburg	163,678	170,480	22,587	23,323
Namen	225,146	243,989	38,357	42,086
Totaal	3,244,689	3,348,090	1,092,507	1,181,370

Deze tabel toont aan, dat de bevolking der steden in het algemeen in veel grootere evenredigheid is toegenomen, dan die ten platte lande. Inderdaad is dan ook de betrekkelijke vermeerdering:

Provincien	voor de plattelandsgemeenten	voor de steden
Antwerpen	pl. 0.042	pl. 0.118
Braband	" 0.054	" 0.157
West-Vlaanderen	min. 0.037	min. 0.007
Oost-Vlaanderen	" 0.044	pl. 0.045
Henegouwen	pl. 0.080	" 0.060
Luik	" 0.097	" 0.155
Limburg	min. 0.032	" 0.024
Luxemburg	pl. 0.041	" 0.033
Namen	" 0.084	" 0.097
Gemiddeld	pl. 0.032	pl. 0.081

De sterkste toename had in Braband plaats; deze zou nog belangrijker zijn, indien men, onder de bevolking van Brussel, die der voorsteden van die hoofdstad rekende, die als plattelands-gemeenten worden beschouwd.

In Henegouwen is de grootste vermeerdering der bevolking van de plattelands-gemeenten een gevolg van de reusachtige ontwikkeling der nijverheid, in Limburg en Luxemburg stond dit in evenwigt.

De bevolking der hoofdplaatsen van de provinciën wordt door de volgende tabel aangetoond:

Hoofdplaatsen.	Bevolking. 1846.	1856.
Antwerpen	88,487	102,761
Brussel	123,874	152,828
Brugge	49,308	48,673
Gend	102,977	108,925
Bergen	24,442	26,061
Luik	75,961	89,411
Hasselt	9,613	9,785
Arlon	5,405	5,465
Namen	22,218	24,716
	502,285	568,625

De bevolking der provinciale hoofdplaatsen is in het algemeen in het tienjarig tijdvak met 13 honderdsten toegenomen; die der andere steden is met nog geene 4 honderdsten vermeerderd.

Men dient nog op te merken, dat de algemeene vermeerdering der bevolking, in andere steden dan de provinciale hoofdplaatsen, op weinig na, dezelfde is als die der bevolking van de plattelands-gemeenten; in het eerste geval bedraagt dit 0.038, en in het tweede, zoo als hierboven is aangeduid, 0.032.

De bevolking der hoofdstad bedroeg op 31 Dec. 1856: 152,828 inwoners, met inbegrip van 5098 bewoners van het kwartier Leopold. Men telde er 39,024 gezinnen. Het getal bewoonde huizen bedroeg 16,356, dat der onbewoonde 478.

De bevolking der acht aangrenzende gemeenten beliep 83,127 inwoners, in 9902 gezinnen verdeeld. Het getal huizen bedroeg 12,685, waaronder 619 onbewoonde.

Indien men de bevolking der gemeente Brussel en die der aangrenzende gemeenten bij elkander voegt, dan bedroeg de bevolking der hoofdstad op 15 Oct. 1846 188,458
" 31 Dec. 1856 235,955
De geheele vermeerdering bedraagt 47,497
De betrekkelijke vermeerdering 252
of meer dan een vierde.

In 1846 had de volkstelling aangetoond, dat er in de gemeente Brussel 12,788 bewoonde huizen waren; in 1856 is dit getal, gelijk wij hebben opgegeven, tot 16,356 geklommen. Indien men van dit laatste getal de 745 huizen van het Quartier Leopold aftrekt, dan heeft deze vermeerdering in deze tien jaren 2832 bedragen.

Gedurende het jaar 1856, heeft het getal der geboorten in België 134,187 beloopen, dat der sterfgevallen 79,395; onder deze cijfers is het getal doodgeborenen niet begrepen, dat 6,136 heeft bedragen.

Het getal huwelijken was 32,926. Men telde 42 echtscheidingen, waarvan 25 Braband, 3 in de provincie Antwerpen, 1 in Oost-Vlaanderen, 9 in de provincie Luik en 1 in de provincie Namen.

Er hebben 11,176 onechte geboorten plaats gehad (de doodgeborenen daaronder begrepen) waarvan 5,322 in de steden en 5,854 in de plattelands-gemeente.

Er heeft een geboorte op 33 inwoners, een sterfgeval op 466 inwoners, een huwelijk op 238 inwoners, 1 vrouwelijke geboorte op 105 mannelijke, 1 onechte op 73 wettige geboorten in de steden en op 176 wettige geboorten ten plattelande plaats gehad.

Het getal geboorten bedroeg in de stad Brussel 2,779 vrouwelijke en 2,774 mannelijke, totaal 5,553. Het aantal sterfgevallen beliep 4,506 waarvan 2,248 mannelijke en 2,258 vrouwelijke. De vermeerdering der bevolking door het groote getal geboorten bedroeg dus: 1,047. Men telde te Brussel 1,150 huwelijken en 20 echtscheidingen.

[illegible] te Parijs de zaden van eene Mexicaansche Euphorbia, die een zonderling schouwspel der natuur vertoonen. Wanneer deze zaadkorrels in een verwarmd vertrek op eene tafel gelegd worden, dan ziet men ze dikwijls in beweging geraken, terwijl zij nu eens als ware het huppelend, dan weder in eene regte lijn (somtijds zelfs verder dan 12 duimen) voortloopen. Vermindert echter de temperatuur tot 5 graden, dan houdt de beweging òf geheel op òf wordt ten minste onwaarneembaar. Bij eene temperatuur van 12 tot 15 graden vertoont zich de beweging andermaal. Men ontdekte, dat er in al deze wandelende zaadkorrels een popje besloten was, dat men voor de kiem van eene Coleoptera of een schildvleugelig insect houdt, doch welks soort men eerst na eene naauwkeurige mikroskopische beschouwing der verschillende metamorphosen van het insect meer bepaald zal kunnen opgeven.

Het eerste denkbeeld is natuurlijk, dat het popje de hoofdoorzaak der beweging van deze zaadjes is, doch moeijelijker blijft het te verklaren, hoe de trillingen van het insect het korreltje juist regtlijnig kunnen voortbrengen. Nadere proefnemingen zullen waarschijnlijk ook dit verschijnsel verklaren, dat ook bij de Algerische gewassen, en vooral bij de *tamarix gallica*, waargenomen wordt.

Advertentien.

OVERIJSSELSCHE

KANALISATIE-MAATSCHAPPIJ.

De Aandeelhouders worden uitgenoodigd tot het bijwonen der gewone ALGEMEENE VERGADERING, welke zal gehouden worden op *Woensdag den vier en twintigsten Maart eerstkomende*, des middags ten *twaalf* ure, in het gebouw **Odeon,** op de Blijmarkt te Zwolle.

Zwolle, den 1sten Maart 1858.

C. BAKKER, *President-Commissaris.*
(2869) L. HERTZVELD, *Secretaris.*

Burgemeester en Wethouders van PURMERENDE zullen bij inschrijving op Zaturdag den 13 Maart 1858, des middags ten 12 ure, op het Raadhuis aldaar ***publiek aanbesteden:***

1°. Het **Bestraten** van een gedeelte der KANAALKADE.

2°. Het **Vernieuwen der Wallen** aan het VENEDIËN en de VIJVERBUURT.

De Conditiën van aanbesteding zullen ter lezing liggen ter Stedelijke Secretarie van Purmerende, van 1 Maart aanstaande tot den dag der aanbesteding, terwijl de noodige inlichtingen zullen worden verstrekt door den Stads-Architect van Purmerende.

Purmerende, 20 Februarij 1858.

Burgemeester en Wethouders voornoemd,
Mr. GASINJET,
De Secretaris,
(2797) J. GEDIKING.

De Betrekking van CONRECTOR

aan het Gymnasium te Gouda, door de benoeming van Dr. Terpstra tot RECTOR opengevallen zijnde, noodigen Curatoren allen uit, die dezen Post wenschen te vervullen en den graad van Doctor in de Wijsbegeerte en Letteren aan eene der Nederlandsche Hoogescholen hebben verkregen, om zich in persoon of met vrachtvrije Brieven bij den Voorzitter van hun Collegie aan te melden vóór of op 31 Maart e. k.

De Conrector zal belast zijn met het onderwijs in de Grieksche Taal en de Wetenschappen, die hem verder zullen worden opgedragen, en zulks op eene Jaarwedde van **Duizend Gulden.** (2884)

De Secretaris, C. C. KROM. De Voorzitter, M. F. HOFFMAN.

VEREENIGDE STATEN VAN NOORD-AMERIKA.

INVOER en UITVOER der voornaamste artikelen, gedurende 1856/1857, van en tot 30 Junij.

PLAATSEN	INVOER. Inl. en Vr. producten.	UITVOER. Inland. producten.	Vreemde producten.	Contanten.	Totaal.
New-York	*f* 560,000,000	*f* 186,000,000	*f* 15,900,000	*f* 110,000,000	*f* 311,900,000
Boston	" 112,000,000	" 39,000,000	" 7,500,000	" 32,300,000	" 69,800,000
New-Orleans	" 60,200,000	" 229,000,000	" 760,000	" 350,000	" 230,110,000
Philadelphia	" 44,600,000	" 17,100,000	" 390,000	" 260,000	" 17,750,000
Baltimore	" 26,500,000	" 33,900,000	" 730,000	" 20,000	" 34,650,000
San-Francisco	" 23,000,000	" 14,800,000	" 1,560,000	" 29,600,000	" 35,960,000
Oswego	" 9,400,000	" 7,650,000	" 1,200,000	" 10,000	" 8,860,000
Buffalo	" 4,000,000	" 1,000,000	" 1,000	" 5,000	" 1,006,000
Portland	" 5,200,000	" 400,000	" 2,000	" 5,000	" 407,000
Charleston	" 5,040,000	" 40,000,000	" 32,500	" 8,000	" 40,040,500
Newhaven	" 2,650,000	" 1,800,000	" 2,500	" 2,000	" 1,804,500
Savannah	" 1,000,000	" 26,500,000	" 1,000	" 8,000	" 26,509,000
Mobile	" 6,500,000	" 46,500,000	" 600	" 2,000	" 46,502,600
Andere havens	" 40,000,000	" 50,000,000	" 9,000,000	" 1,100,000	" 60,100,000
Totaal	*f* 900,090,000	*f* 674,650,000	*f* 37,079,600	*f* 173,670,000	*f* 885,399,600

UITVOER naar onderscheidene havens buiten de Vereenigde Staten.

	Katoen. Balen.	Waarde.	Tabak. Vaten.	Waarde.	Totale Waarde.
Groot Brittannië	1,474,199	*f* 213,000,000	33,472	*f* 13,700,000	*f* 226,700,000
Frankrijk	379,059	" 55,500,000	12,694	" 3,550,000	" 59,050,000
Bremen	71,165	" 10,900,000	46,045	" 12,290,000	" 23,190,000
Hamburg	22,720	" 3,300,000	633	[illegible]	" 3,629,000
Nederland	21,862	" 3,210,000	27,758	" 4,920,000	" 8,130,000
België	24,218	" 3,500,000	6,346	" 2,260,000	" 5,760,000
Spanje	104,058	" 15,410,000	7,722	" 3,400,000	" 18,810,000
Oostenrijk	16,137	" 238,000	6,662	" 2,710,000	" 2,948,000
Sardinië	36,794	" 4,750,000	5,140	" 2,460,000	" 7,210,000
Napels	1,275	" 170,000	4,144	" 2,193,000	" 2,363,000
Portugal	136	" 19,300	980	" 370,000	" 389,300
Mexico	20,269	" 2,490,000			
Zweden	21,393	" 3,100,000	1,581	" 387,000	" 17,032,000
Denemarken	2,423	" 385,000			
Rusland	69,832	" 10,670,000			
Pruissen	50	" 8,900			" 8,900
Totaal	2,265,590	*f* 326,651,200	153,177	*f* 48,569,000	*f* 375,220,200

	Meel. In Vaten.	Kilo's.	Tarwe. Bushels.	Mudden.	Maïs. Bushels.	Mudden.
Engeland	1,027,660	51,126,085	8,560,100	3,017,435	4,184,280	1,474,959
Schotland	121,150	6,027,212	1,019,530	359,384	164,700	58,057
Ierland	22,270	1,107,932	138,860	48,948	426,220	150,242
Canada	555,090	27,615,727	1,798,200	633,865	1,301,700	458,849
Eng. Indië	478,140	23,787,465	84,820	29,899	219,540	77,377
Totaal Engeland	2,204,310	109,664,421	11,601,510	4,089,531	6,296,440	2,219,484
Frankrijk	224,900	11,188,785	1,527,130	538,313	226,810	79,951
Brazilië	507,130	25,229,710	200	70	61,330	21,619
Spanje	227,850	11,335,537	767,260	270,459	324,350	114,341
Andere Havens	548,450	27,285,387	674,430	237,737	596,370	210,220
Totaal 1857.	3,712,640	184,703,840	14,570,530	5,136,110	7,505,300	2,645,615
In 1856	3,510,600	174,652,350	8,154,870	2,874,590	10,292,280	3,628,030

De algemeene IN- en UITVOER bedroeg:

LANDEN.	Invoer van.	Uitvoer naar.	LANDEN.	Invoer van.	Uitvoer naar.
Engeland en koloniën	$ [illegible]	$ [illegible]	Turkije	$ 731,860	$ 327,480
Frankrijk " "	" 45,737,800	" 31,820,820	Portugal	" 533,710	" 1,797,340
Spanje " "	" 56,846,800	" 21,213,850	Afrika	" 1,521,660	" 2,308,160
Tolverb. Hanzesteden	" 21,568,600	" 13,593,860	Haïti	" 2,290,240	" 2,216,150
Zwitserland	" 6,822,600	Indirect.	Brazilië	" 21,460,730	" 5,268,170
Nederland en koloniën	" 4,409,700	" 4,819,230	Uruguay	" 368,290	" 976,370
België	" 3,711,970	" 3,691,620	Nieuw Grenada	" 2,315,100	" 1,292,670
Zweden en Noorwegen	" 756,900	" 1,449,710	Venezuela	" 3,860,500	" 1,024,040
Denemarken	" 285,370	" 1,164,550	Peru	" 208,740	" 449,740
Rusland	" 1,519,420	" 4,474,840	Buenos-Ayres	" 2,784,400	" 1,202,380
Oostenrijk	" 796,500	" 2,173,100	Chili	" 3,742,450	" 2,473,230
Sardinië	" 217,900	" 3,057,900	Mexico	" 1,049,260	" 3,017,640
Toscane	" 1,755,000	" 337,400	China	" 8,356,900	" 1,723,980
Beide Siciliën	" 1,575,950	" 1,093,950	Sandwichs Eilanden	" 204,400	" 803,080
Totaal	$ 297,697,110	$ 253,307,380	Totaal	$ 49,428,230	$ 25,080,430

De geheele invoer bedraagt dus . . . . $ 347,125,340
Nog diversen naar niet genoemde streken . . . . " 1,307,700
Totaal . . $ 348,433,040
of *f* 871,082,600

De uitvoer . . . . . $ 278,387,810
Vreemde waren op nieuw uitgevoerd . . . . " 14,905,500
Nog diverse uitvoeren naar niet genoemde streken . . . . . " 523,700
dus Totaal $ 293,817,010
of *f* 734,542,500

De aanvoer van vreemde **RUWE SUIKER** in de Vereenigde Staten was gedurende 1857 als volgt:

AANVOER.	VATEN.	VAATJES.	KISTEN.	KJS. MATTEN.	TOT. IN KILO'S 1857.
Te New-York	246,106	24,897	99,200	175,995	161,942,000
" Boston	24,712	1,647	36,223	200,366	31,720,000
" Philadelphia	28,639	5,173	6,330	63,981	22,802,000
" Baltimore	27,839	9,506	1,561	18,394	18,080,000
" New-Orleans	34,506	1,010	14,760	8,297	20,849,000
Andere havens	24,966	3,226	3,089	1,256	14,287,000
Totaal	386,768	45,459	161,163	468,289	269,180,000
De voorr. was 1 Jan. 1857.	13,770	——	46,669	4,000	16,819,000
In het geheel	400,538	45,459	207,832	472,289	285,999,000
Versch. n. het binnenland.	39,468	746	26,037	30,273	28,705,000
	361,070	44,713	181,795	442,016	257,294,000
Voorr. 1 Januarij 1858	23,410	——	13,139	20,312	15,529,000
Totaal verbruik.	337,660	44,713	168,656	421,704	251,765,000

Het totaal verbruik was in 1856 255,295,000
Dus verminderd in 1857 13,527,000
De consumtie was van vreemde 241,765,000
Hierbij de oogst van 1856-57 van Louisiana, [illegible] Florida enz., welke hoeveelheid in 1857 aan de markt kwam, geraamd op: 39,000,000
Geeft dus een totaal v[illegible]iker in de Vereenigde Staten van 280,765,000
Hetzelve bedroeg in 1856 378,760,000
Dus eene vermindering van 97,995,000

De IN- en UITVOER van **EDELE METALEN** was:

	Invoer van.	Uitvoer naar.		Invoer van.	Uitvoer naar.
Londen	$ 4,069,050	$ 51,212,270	Mexico	$ 4,958,980	$ —
Parijs	" 1,987,850	" 6,655,020	Zuid-Amerika	" 406,880	" 857,040
Noord-Europa	" 132,650	" 764,130	China	—	" 2,383,700
West-Indië	" 635,520	" 6,564,260	Div. landen	" 270,900	" 702,900
Totaal	$ 6,825,070	$ 65,195,680	Totaal	$ 5,636,760	$ 3,943,640

Dus in het geheel $ 12,461,830 invoer, tegen $ 69,139,320 uitvoer.

RECAPITULATIE VAN DEN VREEMDEN HANDEL.

	Invoer	Uitvoer
Omzettingen in diverse goederen:	$ 348,433,040	$ 293,817,010
" " Edele Metalen:	" 12,461,800	" 69,136,920
Totaal	$ 360,894,840	$ 362,953,930
In 1856	" 314,639,940	" 326,964,900

Drukkerij van P. D. VAN ES.